S-ES-N

208,3

~~Alex. Agassiz.~~

Library of the Museum

OF

COMPARATIVE ZOÖLOGY,

AT HARVARD COLLEGE, CAMBRIDGE, MASS.

Founded by private subscription, in 1861.

Deposited by ALEX. AGASSIZ.

No. 14. 411

Entered January 17, 1900

ANNUARIO

DEL MUSEO ZOOLOGICO

DELLA R. UNIVERSITÀ DI NAPOLI

ANNO II.

ANNUARIO
DEL MUSEO ZOOLOGICO
DELLA R. UNIVERSITÁ DI NAPOLI

PER

ACHILLE COSTA

PROFESSORE DI ZOOLOGIA
E DIRETTORE DEL DETTO MUSEO ZOOLOGICO

ANNO II. — 1862.

CON QUATTRO TAVOLE

NAPOLI
STAMPERIA DI ANTONIO CONS
Strada S. Antonio alla Vicaria num. 44.
1864.

PREFAZIONE

Se nell' anno decorso eravamo indotti ad imprendere la pubblicazione dell' Annuario del Museo Zoologico di questa Università dal solo sentimento di adempiere al debito di render palese quanto riguardar può l' amministrazione e il movimento scientifico di esso: un altro motivo a quello oggi si aggiunge per obbligarci a proseguire l' intrapreso lavoro, quello di corrispondere alla favorevole accoglienza ricevutane da varii zoologi italiani e stranieri; i quali facendo plauso al concepito disegno, ci espressero i loro voti perchè avessimo con costanza continuato quell' annuale rendiconto. E vuolsi considerare che siffatto Annuario se da un lato servir deve alla storia degli avanzamenti materiali del Museo; dall' altro, porgendo la illustrazione di tutte quelle specie o nuove o rare delle quali per avventura il Museo in ciascun anno si arricchisce, potrà col tempo addivenire una utile raccolta zoografica.

Pertanto il numero considerevole di oggetti dei quali il Museo si è accresciuto durante l'anno 1862, sia per effetto dell'impiego della somma straordinariamente assegnata per primo ampliamento di esso, sia pe' molteplici donativi da noi ricevuti da parecchi zoologi, durante il viaggio eseguito nell'autunno 1862 per la Italia, la Francia e l'Inghilterra, e che abbiamo tutti ceduti al Museo; e lo aver dovuto nello scorso anno attendere alla pubblicazione di altra opera, di cui avvertivamo urgente il bisogno (1), ci hanno costretti a ritardare, oltre il desiderato, la pubblicazione del presente volume. Ed anche, non ostante siffatto ritardo e lo aver già più specie illustrate in separate memorie (2), parecchie specie di insetti abbiam dovuto lasciarle indefinite; molto tempo abbisognandovi per lo studio accurato e per la determinazione di tutte quelle acquistate da' negozianti. A fine quindi di non ritardare ulteriormente la pubblicazione di questo volume, le dette specie saranno quì sommariamente indicate, riserbandoci darne i nomi, e le illustrazioni se occorrano, ne' volumi seguenti, a misura che verranno studiate.

Dicembre 1863.

(1) Lezioni di Zoologia accomodate principalmente ad uso dei medici.

(2) Illustrazione di alcuni Emitteri stranieri all'Europa: Nota prima e seconda — *Rendiconto della R. Accademia delle Scienze Fisiche e Matematiche — Agosto ed Ottobre 1863.*

PARTE PRIMA

Nel precedente volume di questo Annuario, relativo al 1861, parlando delle condizioni finanziarie del Museo, annunziammo che delle due cose da noi proposte pel prospero andamento di detto stabilimento l' una era stata già fin da allora provveduta, l' assegno cioè di una somma pel primo ampliamento del Museo, che venne determinata in lire diciassettemila: per la seconda possiamo oggi affermare altrettanto, essendo stata l' annua dotazione, a cominciare dal 1863, elevata a lire tremila. La quale cifra sebbene ci metta nella posizione di poter fare progredire il Museo meglio che per lo innanzi, nulladimeno dobbiam confessare non essere proporzionale, messa in relazione con quella degli altri gabinetti di questa Università, avendo considerazione ed alla vastità del regno animale, ed alla natura stessa degli oggetti i quali richiedono spese maggiori per la loro preparazione e conservazione; per modo che la cifra che avanza per acquisto di oggetti è sempre molto inferiore a quella che si potrebbe a prima giunta supporre. Da' nostri calcoli risulta che per far progredire men lentamente il Museo sarebbe necessario che l'annua dotazione ordinaria fosse per lo meno elevata a lire quattromila, quante per altri Gabinetti di questa stessa Università se ne trovano assegnate.

Articolo 1.°

Acquisti fatti durante l' anno 1862.

Da quel che abbiam detto poc'anzi rilevasi che nell' anno 1862 mediante l' impiego della somma assegnata pel primo ampliamento, il Museo ha potuto dare un gran passo, il quale, possiam dirlo senza ostentazione, è stato anche maggiore per effetto de'nostri particolari sacrificii. Dappoichè a spendere la somma predetta ci recammo personalmente ed a proprie spese a Parigi ed a Londra, affin di poter meglio regolare gli acquisti a norma de' bisogni del Museo, procurando ancora la maggiore possibile economia. Nè solamente crediamo avere un tale scopo raggiunto ; ma abbiamo ancora apportato allo stabilimento altro positivo vantaggio ed aumento col depositarvi un numero considerevole di specie, che per le nostre private relazioni e per cambio con oggetti od opere proprie, abbiam ricevute durante il viaggio da distinti naturalisti. Le quali cose trovandosi già più ampiamente esposte in un rapporto a stampa sull' oggetto indirizzato al Rettore della Università , crediamo utile per la compiuta storia riportarne quì testualmente quella parte che vi ha relazione.

Signor Rettore.

Lorchè nello scorso anno per prima ampliazione del Museo Zoologico di questa Università venne assegnata la somma di lire diciassettemila, noi meditammo sul modo da impiegare quella cifra col maggior possibile vantaggio del Museo. E conoscendo per propria esperienza come, in fatto di animali, per alcune classi sia agevole intendersi per corrispondenza epistolare co' negozianti di tali oggetti , senza però potersi prevedere la bontà de' pezzi che si ricevono e quindi fissare il rispettivo loro valore ; per altre classi poi riesca assolutamente impossibile intendersi, non essendo i possessori degli oggetti conoscitori ancora dei corrispondenti nomi scientifici ; noi pensammo che l' unico espediente

sarebbe stato quello di recarci personalmente a Parigi ed a Londra, onde spendere la cifra disponibile.

Questa nostra idea, espressa in varii rapporti, uno de'quali a lei indirizzato in data del 30 settembre 1861, per difficoltà economico-amministrative a lei ben note, e che è superfluo quì riferire, non trovò alcun appoggio. In tal posizione uno di questi due partiti ci rimaneva ad abbracciare, o di avventurare al consueto sistema delle commissioni la cifra destinata per tali acquisti, ovvero di soggiacere noi stessi alle spese del viaggio. La ozione non sarebbe stata imbarazzante per chiunque avesse guardato gl'interessi proprii soltanto. Nondimeno, noi che più volte abbiam dichiarato di considerare il vantaggio dello stabilimento affidato alle nostre cure come cosa propria, e che ardiamo di ambizione di vederlo elevato ad un posto degno del lustro che per ogni verso va prendendo la nostra Università, non esitammo ad abbracciare il secondo partito; qualunque fosse stata la considerazione che in seguito avesse potuto aversi di tal nostro sacrificio. Ed eravamo maggiormente indotti a prender tale deliberazione dal bisogno che avvertivamo di rivedere dopo molti anni i Musei Zoologici delle principali città d'Italia e di Parigi, e di visitare quelli di Londra da noi non ancora conosciuti; non che dal desiderio di riattaccare le tante corrispondenze scientifiche con i particolari cultori delle svariate branche della zoologia, rimaste quasi interrotte nel periodo de' dodici anni decorsi dal 1849 al 1860. Consacrando quindi i due mesi di vacanze Universitarie, abbiam percorse tutte le principali città dell'attuale regno d'Italia, alcuni cantoni della Svizzera ed il centro scientifico della Francia e dell'Inghilterra, fermandoci principalmente in Parigi ed in Londra. *(Segue il ragguaglio sommario degli acquisti fatti).*

Dopo averle riferito quanto riguarda gli acquisti, ci resta a tenerle parola di altro frutto raccolto dal nostro viaggio. Come da principio le dicevamo, le nostre particolari relazioni coi privati cultori di Zoologia e soprattutto di Entomologia, stabilite nel 1841, quando per la prima volta visitammo l'Italia e la Francia, erano rimaste interrotte dopo il 1849. Nella circostanza attuale non solo abbiam tutte quelle riannodate, ma molte ancora novelle ne abbiamo contratte. Per effetto delle quali relazioni da molti Entomologi, e d'Italia, e di Francia, e d'Inghilterra, abbiam ricevuto in dono un numero maggiore o minore d'insetti, dal cui complesso ne risulta una collezione di oltre seicento specie sopra più che un migliajo d'individui. Gli Entomologi cui dobbiamo tali doni sono i Signori Ferdinando Piccioli in Firenze; Giuseppe Bertoloni in Bologna; Camillo Rondani in Parma; Antonio Garbiglietti, Luigi Bellardi e Vittorio Ghiliani in Torino; Giacomo

Galeazzi e Gaetano Osculati in Milano ; Leon Fermaire, V. Signoret e il dott. Sichel in Parigi; il prof. Westwood in Oxford. Fra i quali però merita special menzione il distinto Imenotterologo Dott. Sichel, il quale non solo ha messo a nostra disposizione la sua ricca collezione di Imenotteri, invitandoci a portare su talune famiglie il nostro studio; ma ci è stato generosissimo, dandoci un buon numero di rare specie d'Imenotteri, soprattutto esotici, che non avremmo potuto procurarci diversamente : non escluse alcune specie probabilmente nuove, e che egli conserva tuttavia inedite.

Con tal messe avremmo potuto considerevolmente accrescere la nostra privata collezione entomologica già abbastanza innoltrata. Fedeli però al già fatto proponimento, di anteporre a' proprî gl'interessi, il lustro ed il progresso dello stabilimento da noi diretto, colghiamo questa occasione per darne un pubblico attestato, cedendo al Museo gli oggetti tutti ricevuti in dono. Mentre quindi rendiamo sinceri ringraziamenti ai zoologi sopranominati pe' doni de' quali ci sono stati larghi, dichiariamo che gli oggetti tutti da essi donatici trovansi già depositati nel Museo Zoologico, e ne saranno pubblicati i notamenti relativi a ciascun donatore nel volume secondo dell'Annuario del Museo, che ci proponiamo dare alla luce nel cominciamento del prossimo anno.

Questo, signor Rettore, è quanto in breve abbiam creduto esporle relativo al da noi operato in vantaggio e del Museo, e della istruzione de' giovani che agli studii zoologici si consacrano. Da tal rapporto Ella, ove lo creda, potrà trarre gli elementi per tenerne pure informati i comuni superiori, che reggono la Istruzione pubblica d'Italia, perchè sappiano quel che in questa parte meridionale si fa non solo per secondare le benevoli intenzioni del governo, ma per concorrere ancora con privati sacrificii d'ogni natura al maggior possibile lustro e progresso degli Stabilimenti Scientifici di questa Università.

Napoli, 10 novembre 1862.

Veniamo ora ad esporre, giusta il nostro proponimento, in dettaglio la parte economica. La cifra totale da noi spesa pel Museo nel corso dell'anno 1862, riunendo in uno l'assegno straordinario e la dotazione ordinaria è stata di L. 17255, 49 : delle quali, L. 3261, 21 sono state spese per manutenzione, preparazione e suppellettili di-

verse, e L. 13994, 28 per acquisto di animali, come può rilevarsi dal seguente prospetto.

Cifra totale delle spese da noi fatte pel Museo durante l' anno 1862 . . . . . lire		17255, 49
Dalla quale deducendo:		
Per spese di manutenzione e materiali di preparazioni.	373, 67	
Per Scaffali, boccacci di cristallo, basi di legno, scatole di cartone per la collezione entomologica .	1631, 82	
Per microscopio e diverse lenti d'ingrandimento.	380, 50	
Per Cranii diversi di Mammiferi per le dimostrazioni nello insegnamento	477, 00	
Per libri varii necessarii a tenersi nel Museo.	130, 47	
Per la peregrinazione zoologica (*)	127, 50	
Al Custode per cinque mesi di stipendio (**) e per una gratificazione straordinaria	140, 25	
	3261, 21	3261, 21
Restano per acquisti . . . . . Lire		13994, 28

Con siffatta cifra di L. 13994, 28, il Museo si è aumentato delle specie di cui diamo quì appresso l'elenco. Dal quale potrà rilevarsi che in quanto ad animali di contrade straniere all'europa il numero delle specie acquistate nelle diverse classi o famiglie è stato in rapporto coi bisogni del Museo , e quindi in ragione inversa di quello da cui i diversi gruppi trovavansi precedentemente rappresentati.

Così ad esempio non è a far meraviglia che veggansi assai scarsi gli Uccelli e le Conchiglie, numerosissimi pel contrario gl' Insetti; essendo appunto le nominate classi innanzi quest'epoca in condizioni perfettamente inverse. E se per talune classi non abbiam potuto proporzio-

(*) Nel precedente anno non figura alcuna cifra tra gli esiti per tale peregrinazione perchè la somma spesa venne somministrata dalla Cassa delle Lauree. Ora , abolita questa , l' esito va a carico del Museo , cui rientrano gli oggetti che in essa raccolgonsi.

(**) Dal mese di giugno lo stipendio del Custode cominciò a gravitare sul bilancio dello Stato.

nare gli acquisti a' bisogni, lo è stato per assoluta mancanza di opportunità, o per la ristrettezza de' mezzi.

In quanto poi ad animali indigeni, non desistendo dal coltivare la idea manifestata già nel primo anno, di formare una speciale collezione delle specie delle Provincie meridionali, molti altri ve se ne sono aggiunti, principalmente tra quelli abitanti del mare. E poichè le Faune locali hanno sempre un positivo interesse, quando trattasi soprattutto di località che offrono un carattere proprio non ordinario, abbiam cercato far lo stesso per le provincie Siciliane: però non formando una collezione generale, ma riunendo insieme quelle specie soltanto, per le quali la Fauna Sicula lasciasi maggiormente distinguere.

ELENCO

DELLE SPECIE DI ANIMALI IMMESSE PER ACQUISTI

Le specie precedute da * mancavano nel Museo.

Le specie precedute da = son quelle di cui si conservano individui disponibili da poter offrire in cambio ad altri Musei.

Mammiferi

*	1	Troglodytes niger, *Is. Geoff.* (*juvenis*)	*Guinea*	1
*	2	Simia Satyrus, *Linn.* (*juvenis*)	*Borneo*	1
*	3	Semnopithecus comatus, *Desm.*	*Siam*	1
*	4	— maurus, *Schreb.*	*Giava*	1
*	5	Colobus Guereza, *Rupp.*	*Abissinia*	1
*	6	Cercopithecus Delalandii, *Geoffr.*	*Cafreria*	1
*	7	— mona, *Erxleb.*	*Guinea*	1
	8	Cynopithecus niger, *Desm.*	*Is. Molucche*	1
*	9	Lagothrix Humboldti, *Geoffr.*	*Colombia*	1
*	10	Eriodes arachnoides, *Is. Geoffr.*	*Brasile*	1
*	11	Cebus elegans, *Is. Geoffr.*	*Brasile*	1
*	12	Callithrix discolor, *Is. Geoffr.*	*Nuova Granata*	1
*	13	Chrysothrix sciurea, *Wagn.*	*Amer. mer.*	1
*	14	Hapale aurita, *Geoffr.*	*Brasile*	1

* 15	Otolicnus Peli, *Temm.*	*Gabon*	1
* 16	Galeopithecus philippensis, *Waterh.*	*Is. Filippine*	1
* 17	Pteropus Edwardsii, *Geoffr.*	*Nuova Caledonia*	1
* 18	— poliocephalus, *Temm.*	*Tasmania*	1
19	— stramineus, *Geoffr.*	*Senegal*	1
* 20	Cynonycteris aegyptiacus, *Geoffr.*	*Egitto*	1
* 21	Glossophaga ecaudata, *Geoffr.*	*Brasile*	1
* 22	Megaderma lyra, *Geoffr.*	*Malabar*	2
* 23	— frons, *Geoffr.*	*Senegal*	1
24	Rhinopoma microphyllum, *Brunn.*	*Cairo*	1
* 25	Rhinolophus clivosus, *Cretz.*	*Algeria*	1
* 26	Molossus ursinus, *Spix*	*Amer. merid.*	1
* 27	Cladobates ferrugineus, *Raffl.*	*Indie*	1
* 28	Macroscelides Rozeti, *Duver.*	*Algeria*	1
* 29	Antechinus fuliginosus, *Gould.*	*Australia*	1
* 30	Myogale moschata, *Pall.*	*Russia merid.*	1
* 31	Scalops Towusendii.	*Amer. sett.*	1
* 32	Gulo sibiricus, *Pall.*	*Europa sett.*	1
* 33	Paradoxurus typus, *F. Cuv.*	*Indie*	1
* 34	Bassaris astuta, *Licht.*	*California*	1
35	Cynictis Steedmanni, *Ogilb.*	*C. B. Sp.*	1
* 36	Nandinia binotata, *Gray*	*Gabon*	1
37	Herpestes fasciatus, *Desm.*	*Africa merid.*	1
* 38	Galictis barbara, *Linn.*	*Amer. merid.*	2
* 39	— vittata, *Gray*	*Brasile*	1
* 40	Martes flavigula, *Hodg.*	*Indie (Imalaja)*	1
* 41	— sibirica, *Pallas*	*Siberia*	1
* 42	Putorius Eversmanii, *Less.*	*Europa (Volga)*	1
* 43	— ermineus, *Lin.*	*Franc. sett.*	1
* 44	Zorilla Vaillantii, *Loehe*	*Algeria*	1
45	Aonyx Delalandi, *Less.*	*C. B. Sp.*	1
* 46	Spermophilus Franklinii, *Rich.*	*Illinois*	1
* 47	— xanthoprymnus, *Bennet.*	*Erzeroum*	1
* 48	— Hoodii, *Rich.*	*Amer. sett.*	1
* 49	Sciurus Prevostii, *Desm.*	*Indie*	2
* 50	— dorsalis, *Gray*	*Nicaragua*	1
51	— purpureus, *Zimm.*	*Indie*	1
* 52	— cinereus, *Schr.*	*Amer. sett.*	1

53	Sciurus flavimanus, *Geoffr.*	*Giava*	1
54	— pusillus, *Geoffr.*	*Cajenna*	1
* 55	— setosus, *Gray*	*C. B. Sp.*	1
* 56	— leucoumbrinus, *Rupp.*	*Abissinia*	1
* 57	Castor Canadensis.	*Canadà*	1
* 58	Hydrochoerus capybara, *Wagn.*	*Amer. merid.*	1
* 59	Kerodon Kingii, *Bennet*	*Bolivia*	1
* 60	Dasyprocta cristata, *F. Cuv.*	*Brasile*	1
* 61	Erethizon Buffonii, *F. Cuv.*	*Amer. sett.*	1
* 62	Cercolabes insidiosa , *Licht.*	*Brasile*	1
* 63	Synetheres prehensilis, *F. Cuv.*	*id.*	1
* 64	Anomalurus Beurofti, *Fres.*	*Gabon*	1
65	Paephagomys ater, *F. Cuv.*	*Chilì*	1
* 66	Octodon Cumingii, *Bonn.*	*id.*	1
* 67	Habrocoma Bennettii, *Waterh.*	*id.*	1
* 68	Saccophorus mexicanus, *Licht.*	*Messico*	1
* 69	Ctenodactylus Massonii, *Gray*	*Algeria*	1
70	Bathyergus maritimus, *Desm.*	*C. B. Sp.*	1
* 71	— caecutiens, *Brandt*	*id.*	1
* 72	Chthonoergus talpinus, *Key.*	*Volga*	1
73	Georychus capensis, *Wiegm.*	*C. B. Sp.*	1
* 74	Spalax typhlus, *Pall.*	*Siria*	1
* 75	Myodes hudsonicus, *Sabin.*	*Labrador*	1
* 76	Fiber zibethicus, *Desm.*	*Amer. sett.*	1
77	Psammomys obesus, *Rupp.*	*Algeria*	1
* 78	Hesperomys Darwinii, *Waterh.*	*Chilì*	1
79	Hydromys chrysogaster, *Geoffr.*	*Tasmania*	1
* 80	Cynomys Gunnisonii, *Say*	*Amer. sett.*	1
* 81	Bradypus tridactylus, *Linn.*	*America*	1
* 82	— ustus.	*id.*	1
* 83	Tatusia minuta, *Less.*	*Chilì*	1
* 84	Orycteropus capensis, *Linn.*	*C. B. Sp.*	1
* 85	Manis crassicaudata, *Geoffr.*	*Ind. orient.*	1
* 86	— javanica, *Desm.*	*Giava*	1
87	Hyrax capensis, *Schreb.*	*C. B. Sp.*	1
* 88	Sus scropha, *Linn. var.* (*juvenis*)	*Egitto*	1
* 89	Hyppopotamus amphibius, *Linn.*	*Africa*	1
* 90	Capra aegagrus, *Cuv.* (*domestica*) ♀	*Italia merid.*	1

*	91 Ovis tragelaphus.	*Egitto*	1
*	92 Saiga tartarica, *Linn.*	*Volga*	1
	93 Redunca villosa.	*Abissinia*	1
	94 Cephalophus pygmaeus, *Pall.*	*C. B. Sp.*	1
*	95 Moschus javanicus, *Pall.*	*Giava*	1
*	96 Onychogale lanata, *Gould*	*Australia*	1
*	97 Lagorchestes leporoides, *Gould*	*id.*	1
	98 Hypsiprymnus murinus, *Gould*	*id.*	1
*	99 Phalangista rufa, *Encycl.* ♂	*Bourn*	1
	— var. *alba*, *Geof.* ♀		1
*	100 Belideus breviceps, *Gould*	*Australia*	1
	101 Acrobates pygmaeus, *Desm.*	*id.*	2
*	102 Peragalea lagotis, *Gray*	*id.*	1
*	103 Phascogale penicillata, *Temm.*	*Nuova Olanda*	1
*	104 Myrmecobius fasciatus, *Waterh.*	*Australia*	1
	105 Didelphys murina, *Linn.*	*Brasile*	1
*	106 Osphranter robustus, *Gould*	*Australia*	1
	107 Petrogale penicillata, *Gray*	*id.*	1
*	108 Thylogale brevicaudatus, *Gray*	*id.*	1
*	109 Hepoona viverrina, *Gould*	*id.*	1
*	110 Echidna setosa, *Cuv.*	*N. Olanda*	1

Uccelli

*	111 Melopsittacus undulatus, *Wagl.*	*N. Olanda*	1
*	112 Pitta maxima.		1
*	113 Tanysiptera doris, *Wall.*	*Is. Molucche*	1
*	114 — dea, *Linn.*	*id.*	1
*	115 Choucalcyon Gaudichaudii, *Qu. G.*	*Nuova Guinea*	1
*	116 Gracula pectoralis, *Wall.*	*id.*	1
*	117 Mino Dumontii, *Less.*	*id.*	1
*	118 Calornis metallicus, *Temm.*	*Is. Molucche*	1
*	119 Carpophaga melanura, *G. R. Gr.*	*id.*	1
*	120 Calaenas nicobarica, *Lath.*	*id.*	1
*	121 Goura coronata, *Lath.*	*N. Guinea*	1
*	122 Lophortyx californicus, *Shaw.*	*California*	1
*	123 Eupetes macroura.		1

Rettili

* 124	Chamaeleo senegalensis, *Cuv.*	*Senegal*	1
* 125	— pumilus, *Latr.*	*C. B. Sp.*	1
* 126	Stenodactylus guttatus, *Cuv.*	*Egitto*	1
* 127	Varanus varius, *Shaw*	*N. Olanda*	1
* 128	— niloticus, *Hasselq.*	*Algeria*	1
* 129	Polychrus marmoratus, *Linn.*	*Brasile*	1
* 130	Enyalus rhombifer, *Spix*	*id.*	1
* 131	Phrynosoma orbiculare, *Wieg.*	*Messico*	1
* 132	Ecphymotes torquatus, *Neuw.*	*Brasile*	1
* 133	Calotes versicolor, *Daud.*	*Ind. or.*	1
* 134	Anolis cristatellus, *Gray*	*Guadalupa*	1
135	Draco Daudini, *Dum. Bib.*	*Giava*	1
* 136	Grammatophora barbata, *Kaup.*	*N. Olanda*	2
* 137	Podinema nigropunctatum, *Spix*	*Brasile*	1
* 138	Cnemidophorus lemniscatus, *Daud.*	*Guayra*	1
* 139	— sexlineatus, *Linn.*	*Georgia*	1
* 140	Tachydromus sexlineatus, *Daud.*	*Giava*	1
* 141	Tropidosaura algira, *Linn.*	*Algeria*	1
142	Lacerta ocellata, *Daud.*	*Spagna*	1
* 143	Acanthodactylus lineomaculatus, *D.B.*	*Algeria*	1
* 144	— scutellatus, *Aud.*	*Algeria*	1
145	Scincus officinalis, *Laur.*	*Egitto*	1
146	Sphenops capistratus, *Wagl.*	*Egitto*	1
* 147	Gongylus ocellatus, *Wagl.*	*Algeria*	1
* 148	— Boierii, *Dum. Bib.*	*Is. Borboni*	1
* 149	Eumeces agilis, *Raddi*	*Brasile*	1
* 150	Euprepes Merremii, *Dum. Bib.*	*C. B. Sp.*	1
* 151	Lygosoma moniligerum, *Valenc.*	*N. Olanda*	1
* 152	Cyclodus nigroluteus, *Wagl.*	*id.*	2
* 153	Scelotes Linnaei, *Dum. Bib.*	*C. B. Sp.*	1
* 154	Ophiodes striatus, (!)	*Brasile*	1
* 155	Amphisbaena alba, *Linn.*	*id.*	1
* 156	Cylindrophis rufus, *Laur.*	*Giava*	1
* 157	Coronella pulchella, (*Bibr.*) *Jan.*	*Colombia*	1
* 158	Rhinechis scalaris, *Schinz.*	*Francia merid.*	1

* 159	Dryophylax viridissimus, *Linn.*	*Surinam*	1
* 160	Pelamis bicolor, *Daud.*	*Indie*	1
* 161	Elaps impartitus (!)	*Bogota*	3
* 162	Bothrops lanceolatus, *Merr.*	*Martinicca*	3

Amfibii

* 163	Rana mugiens, *Catesb.*	*Stati uniti*	1
* 164	Eucnemis Horstookii, *Schleg.*	*C. B. Sp.*	1
* 165	Hyla palmata, *Daud.*	*Brasile*	1
* 166	? ?	?	1
* 167	Bufo pantherinus, *Boie*	*C. B. Sp.*	1
* 168	— margaritifer, *Laur.*	*Cajenna*	1
* 169	Phryniscus crucifer.	*Caracal*	1
* 170	Engystoma ornatum.	*Indie*	1
* 171	Pseudotriton ruber, *Pal. D. B.*	*Stati Uniti*	1
* 172	Euproctus Poireti, *Gerv.*	*Algeria*	1
* 173	Bolitoglossa mexicana, *D. B.* (1).	?	1
* 174	? ?	?	2

Pesci

a) Preparati a secco

175	Perca fluviatilis, *Linn.*	*Francia*	1
176	Serranus cabrilla, *Linn.*	*Mediterraneo*	1
177	Scorpaena porcus, *Linn.* (*pullus*)	*id.*	1
178	Peristedion cataphractum, *Linn.*	*id.*	1

(1) L' individuo che si conserva nel Museo e del quale ignoriamo la precisa provvenienza, preparato a secco, simiglia di più a quelli di Vera Crux descritti da Dumeril e Bibron (Rept. IX, p. 96). Esso è lungo 17 centimetri e mezzo, de'quali nove si appartengono alla coda. Il capo è più angusto del tronco. Il colore de' lati e di tutta la faccia inferiore del corpo è nero grigiastro. Sul dorso vi ha una larga striscia giallo-fulva festonata ne' margini, prolungata fino alla estremità della coda; questa striscia sul collo si biforca, e cadaun ramo restringendosi si termina dietro il rispettivo occhio; in mezzo al vertice vi ha qualche macchia giallo-fulva, siccome pel contrario sulla striscia gialla vi ha delle macchie nere allineate sulla porzione anteriore del tronco, costituenti una linea media interrotta, e de' punti laterali nella porzione posteriore.

* 179	Lepidopus ensiformis, *Vandel.*	*Mediterraneo*	1
180	Anarrhicas lupus, *Lin.*	*Oceano*	1
* 181	Amphysile scutatus, *Linn.*	*Indie*	1
182	Pleuronectes Boscii, *Risso*	*Mediterraneo*	1
* 183	Solea vulgaris, *Cuv.*	*id.*	2
* 184	Cyclopterus lumpus, *Lin.*	*Ocean. Balt.*	1
* 185	Tetrodon ?		1
* 186	— ?		1
* 187	Polypterus bichir, *Geoffr.*	*Nilo.*	1
* 188	Lepisosteus platystomus, *Raf.*	*Amer. merid.*	1
* 189	Dasybatis clavata, *Linn.*	*Mediterr.*	1

b) Conservati in Alcool.

* 190	Apogon novemfasciatus, *Cuv. Val.*	*Indie*	1
191	Serranus cabrilla, *Linn.*	*Mediterraneo*	2
192	— hepatus, *Linn.*	*id.*	1
* 193	— alboguttatus, *Cuv. Val.*	*Indie*	2
194	Uranoscopus scaber, *Linn.*	*Mediterraneo*	1
195	Peristedion cataphractum, *Linn.*	*id.*	2
* 196	Dactyloptera volitans, *Linn.*	*id.*	1
* 197	— orientalis, *Cuv.*	*Indie*	1
* 198	Cottus gobio, *Linn.*	*Fiumi di Franc.*	1
* 199	Sciaena umbra, *Linn.*	*Mediterraneo*	1
200	Corvina nigra, *Linn.*	*id.*	1
* 201	Dascillus arvensis.	*Indie*	2
* 202	— trimaculatus, *Rupp.*	*id.*	2
* 203	Glyphisodon coelestinus, *Soland.*	*id.*	2
* 204	Scatophagus ornatus, *Cuv. Val.*	*Amboina*	1
* 205	Chaetodon biocellatus, *Cuv. Val.*	*Madera*	1
* 206	— zonatus.	*Indie*	1
* 207	Heniochus macrolepidotus, *Lin.*	*id.*	1
* 208	Psettus Sebae, *Cuv.*	*id.*	1
* 209	Trachinotus		1
* 210	Argyreiosus vomer, *Linn.*	*America*	1
* 211	Acanthurus triostegus, *Brounn.*	*Indie*	2
* 212	Clinus variabilis, *Raf.*	*Mediterraneo*	2
* 213	Gobius guttatus, *C. V.*	*id.*	3

* 214	Gobius geniporus, *C. V.*	*Mediterraneo*	1
* 215	— cruentatus, *Lac.*	*id.*	4
* 216	— 4-maculatus, *C. V.*	*id.*	4
* 217	— Lesueuri, *Risso*	*id.*	4
* 218	— marmoratus, *Risso*	*id.*	1
* 219	Julis vulgaris, *Flem. var. (1)*	*id.*	1
* 220	Belone rostrata, *Fabr.*	*id.*	5
* 221	Siluroides ?	?	1
* 222	Hemirhamphus ?	?	1
* 223	Aulopus filamentosus, *Bl. Cuv.*	*Mediterraneo*	2
* 224	Merlucius esculentus, *Risso* (*pullus*)	*id.*	2
* 225	Merlangus ? (*pullus*)	*id.*	3
226	Lota elongata, *Risso*	*id.*	1
* 227	Phycis blennoides, *Risso*	*id.*	3
* 228	— tinca, *Schn.*	*id.*	1
* 229	Macrourus caelorhynchus, *Risso*	*id.*	4
230	Rhombus rhomboides, *Raf.*	*id.*	1
231	Solea oculata, *Risso*	*id.*	1
* 232	— Mangilii, *Risso*	*id.*	1
233	— lutea, *Risso*	*id.*	2
234	Pleuronectes macrolepidotus, *Bl.*	*id.*	2
= 235	Leptocephalus pellucidus, *Raf.*	*id.*	3
* 236	Helmichthis diaphanus, *Cost.*	*id.*	1
* 237	Balistes praslensis, *Lacep.*	*Indie*	1
* 238	— vetula, *Lin.*	*Martinicca*	1
* 239	Stenometopus Spingleri, *Linn.*	*Indie*	2
* 240	Rhynchotus laterofasciatus.	?	1

Insetti

Coleotteri.

* 241	Megacephala senegalensis, *Latr.*	*Senegal*	1
* 242	Tretracha quadrisignata, *Dej.*	*id.*	1
* 243	— euphratica, *Oliv.*	*Egit. Astrob.*	1
* 244	— Spixii? *Aud.*	*Bolivia?*	1

(1) Notevole per la grandezza della macchia gialla aranciata dietroopercolare.

*	245	Tetracha Carolina, *Fabr.*	*Perù*	1
*	246	— violacea, *Reich.*	?	3
*	247	— Klugii, *Moritz*	*Amazzoni*	1
*	248	Aniara sepulchralis, *Fabr.*	*Cajenna*	1
*	249	Cicindela bicolor, *Fabr.*	*Ind. or.*	1
*	250	— aurulenta, *Fabr.*	*China*	3
*	251	— chinensis, *Fabr.*	*Giava*	3
*	252	— maura, *Fabr.*	*Orano*	4
= *	253	— campestris, *Linn.*	*Sicilia*	4
*	254	— repanda, *Dej.*	*Amer. bor.*	2
*	255	— sylvatica, *Fabr.*	*Orano, Parigi*	3
*	256	— trisignata, *Ill.*	*Orano*	1
*	257	— trifasciata, *Fabr. var.*	*Guadalupa*	1
*	258	— apiata, *Dej.*	*Buenos Ayres*	2
*	259	— tortuosa, *Dej.*	*Amer. bor.*	1
*	260	— asperula, *Duf.*	*Senegal*	1
*	261	— angulata, *Fabr.*	*Ind. or.*	1
*	262	— regalis, *Dej.*	*Senegal*	2
*	263	— capensis, *Fabr.*	*C. B. Sp.*	1
*	264	— 4-lineata, *Fabr.*	*Ind. or.*	2
*	265	— biramosa, *Fabr.*	*id.*	2
*	266	— germanica, *Fabr.*	*Ital. sett.*	2
*	267	— ?	*Cajenna*	1
*	268	— imperialis, *Dahl.*	*Sardegna*	1
*	269	— heros, *Fabr.*	*Porto Natale*	1
*	270	Phyllodroma cylindricollis, *Dej.*	*Rio Gianeiro*	1
*	271	Therates labiata, *Fabr.*	*N. Guinea*	1
*	272	— fasciata, *Fabr.*	*Celebes*	1
*	273	Tricondyla connata, *Lamk.*	*Nuova Guinea*	1
*	274	Elaphrus riparius, *Linn.*	*Astrobad*	1
*	275	Nebria complanata, *Linn.*	*Sicilia*	2
*	276	— rubicunda, *Quesn.*	*id.*	4
*	277	— brevicollis, *Fabr.*	*id.*	1
*	278	— laticollis, *Dej.*	*Savoja*	2
*	279	— intricata, *Stur.*	*Caucaso*	2
*	280	— Marshallii, *Stur.*	*id.*	2
*	281	— elongata, *Chaud.*	*id.*	2
*	282	— tenella, *Menetr.*	*id.*	3

* 283	Leistus Dohrnii, *Mdr.*	*Caucaso*	1
* 284	— fulvibarbis, *Dej.*	*Sicilia*	2
* 285	Procerus tauricus, *Pall.*	*Russia mer.*	1
* 286	— caucasicus, *Adams.*	*Caucaso*	1
* 287	Carabus varians, *Dej. var.*	*id.*	2
* 288	— italicus, *Dej.*	*Ital. sett.*	2
* 289	— Eichwaldii, *Fisch. var.*	*Caucaso*	2
* 290	— cancellatus, *Ziegl.*	*Alpi*	1
* 291	— Servillei, *Sol.*	*Sicilia*	3
* 292	— Varvasii, *Sol.*	*Barberia*	1
* 293	— 7-carinatus, *Mtz.*	*Caucaso*	1
* 294	— exaratus, *Stur.*	*Talger*	3
* 295	— marginalis, *Fabr.*	*Russia*	1
* 296	— Stachlini, *Adams*	*Caucaso*	2
* 297	— cribratus, *Adams*	*id.*	1
* 298	— monticola, *Dej.*	*Alpi*	1
* 299	— Preslii , *Dej.*	*Grecia*	1
* 300	— lamprus.		1
* 301	— intricatus, *Linn.*	*Ital. sett.*	1
* 302	— Lefeburei, *Dej.*	*Sicilia*	1
* 303	— Adonis, *Hamp.*	*Morea*	1
* 304	— prodigus, *Dup.*	*India*	1
* 305	— Bonelli, *Dej.*	*Alpi*	2
* 306	— ellipticus? *Hamp.*	*Caucaso*	1
* 307	— planipennis, *Chaud.*	*id.*	1
* 308	— Boeberi, *Adams*	*id.*	1
* 309	Calosoma scrutator, *Fabr.*	*Amer. sett.*	1
* 310	— Olivieri, *Dej.*	*Oriente*	1
* 311	— Sanctae crucis.	*Is. S. Tom.*	1
* 312	— ?	?	1
* 313	— rufipenne, *Dej.*	*Messico*	1
* 314	— bonariense, *Dej.*	*Buenos Ayres*	1
* 315	— vagans, *Eschl.*	*Valdivia*	1
* 316	— senegalense, *Dej.*	*Senegal*	1
* 317	Cychrus italicus, *Bonel.*	*Ital. sett.*	1
* 318	— cordicollis, *Chaud.*	*Alpi*	2
* 319	Teflus Megerlei, *Fabr.*	*Senegal*	1
* 320	Drypta dentata, *Ros.*	*Sicilia*	3

*	321	Drypta ruficollis, *Dej.*	*Senegal*	4
*	322	Galerita Lecontei, *Dej.*	*Amer. bor.*	1
*	323	— americana, *Fabr.*	*id.*	1
*	324	— pallidicornis, *Reich.*	*Colombia*	1
*	325	Polystichus fasciolatus, *Rossi*	*Sicilia*	1
*	326	Helluo hirtus, *Fabr.*	*Ind. or.*	1
*	327	Aptinus alpinus, *Dej.*	*Alpi*	2
*	328	Brachinus succinctus.	?	2
*	329	— complanatus, *Fabr.*	*Cajenna*	1
*	330	— Beauvoisii, *Dej.*	*Guinea*	1
= *	331	— armiger, *Klug.*	*C. B. Sp.*	1
*	332	— crepitans, *Linn.*	*Sicilia*	4
		— var. immaculicornis.	*id.*	4
*	333	— ?	*Turcom. mer.*	1
*	334	— psophia, *Dej.*	*Sicilia*	4
		— var. violaceipennis.	*id.*	2
*	335	— ?	*Is. S. Tom.*	1
= *	336	— sclopeta, *Fabr.*	*Sicilia*	4
*	337	Agra cytherea, *Tom.*	*Amazzoni*	1
*	338	Cymindis discoideus, *Dej.*	*Is. Canarie*	1
*	339	— humeralis, *Fabr.*	*Alpi*	2
*	340	— homagrica, *Duft.*	*id.*	2
*	341	— madeirae, *Wol.*	*Madera*	1
*	342	— ?	*Turcomania*	1
*	343	Ctenomus caffer, *Ill.*	*C. B. Sp.*	1
*	344	Demetrias atricapillus, *Lin.*	*Ital. mer.*	1
		— var. elongatulus, *Duft.*	*Sicilia*	1
*	345	Plagiotelum irinum, *Sol.*	*Valdivia*	4
*	346	Dromius linearis, *Oliv.*	*Sicilia*	1
*	347	Blechrus glabratus, *Duft.*	*id.*	4
*	348	— plagiatus, *Duft.*	*id.*	4
*	349	Metabletus obscuroguttatus, *Duft.*	*id.*	1
*	350	? ?	*id.*	1
*	351	Lebia fulvicollis, *Fab.*	*id.*	1
*	352	— ?	*Giappone*	1
*	353	Eurycalcus ?	*Amazzoni*	1
*	354	Tetragonoderus quadrum, *Fabr.*	*Senegal*	1
*	355	— repandus, *Ill.*	*Brasile*	1

* 356	Catascopus cupripennis, *Latr.*	*Borneo*	1
* 357	— Schaumii, *Saund.*	*Ind. or.*	1
* 358	Siagona europaea, *Dej.*	*Sicilia*	4
* 359	Aristus ?	*id.*	3
* 360	Ditomus tricuspidatus, *Fabr.* ♂♀	*id.*	6
* 361	Carterus ?	*id.*	1
* 362	Apotomus rufus, *Rossi*	*id.*	2
* 363	Graphipterus Barthelemyi, *Sol.*	*Barberia*	4
* 364	— cordiger, *Dej.*	*Porto Natale*	1
* 365	Piezia laticollis, *Bohm.*	*id.*	1
* 366	Anthia maxillosa, *Fabr.*	*C. B. Sp.*	1
* 367	— sexguttata, *Fabr.*	*Ind. or.*	2
* 368	— sulcata, *Fabr.*	*Senegal*	1
* 369	— 10-guttata, *Fabr.*	*C. B. Sp.*	1
* 370	Polyhirma alveolata, *Melly*	*Mozambico*	2
* 371	— scrobiculata, *Bertol.*	*id.*	2
* 372	Acanthoscelis ruficornis, *Fabr.*	*C. B. Sp.*	1
* 373	Scarites gigas, *Fabr.*	*Sicilia*	4
* 374	— Mannerheimii.	*Persia*	1
* 375	— perplexus, *Dej.*	*Senegal*	1
* 376	— abbreviatus, *Koll.*	*Madera*	1
* 377	— indus, *Oliv.*	*Pondichery*	1
* 378	— planus, *Bonel.*	*Sicilia*	1
* 379	Dischirius salinus, *Er.*	*Germania*	3
* 380	— ?	*Sicilia*	2
* 381	— ?	*id.*	1
* 382	Clivina crenata, *Dej.*	*Cajenna*	1
* 383	Panagaeus festivus.	?	1
* 384	Epomis circumscriptus, *Duft.*	*Sicilia*	1
= * 385	Chlaenius festivus, *Fabr.*	*id.*	4
386	— spoliatus, *Fabr.*	*Ital. mer.*	1
* 387	— agrorum, *Oliv.*	*Sicilia*	3
* 388	— vestitus, *Payk.*	*id.*	4
* 389	— aeratus, var. *Sch.*	*Barberia*	3
* 390	— coeruleus, *St.*	*Caucaso*	3
* 391	— rufipes, *Dej.*	*Sicilia*	3
= * 392	— chrysocephalus, *Ros.*	*id.*	4
* 393	— ?	*Giappone*	1

*	394	Licinus siculus, *Dej.*	*Sic. Barber.*	4
*	395	— Hoffmanseggi, *Panz.*	*Alpi*	2
*	396	Broscus politus, *Dej.*	*Sic. Barber.*	4
*	397	Cyclosomus Buquetii, *Dej.*	*China*	1
*	398	Cnemacanthus cyaneus, *Sol.*	*Santidgo*	1
*	499	Agonoderus pulchellus, *Frld.*	*Caucaso*	2
*	400	Anisodactylus signatus, *Panz.*	*Torino*	2
*	401	Acinopus obesus, *Schnh.*	*Barberia*	2
*	402	— ambiguus, *Dej.*	*Sicilia*	3
*	403	— tenebrioides, *Duft.*	*id.*	2
*	404	Paramecus laevigatus, *Dej.*	*Valdivia*	1
*	405	Harpalus quadricollis, *Dej.*	*Sicilia*	5
= *	406	— pumilio, *Dej.*	*id.*	4
*	407	— ?	*id.*	1
	408	— ruficornis, *Fabr.*	*Ital. mer.*	1
*	409	— ?	*Sicilia*	2
*	410	— aequilatus, *Sol.*	*Valdivia*	1
*	411	— vividus, *Dej.*	*Madera*	1
*	412	— chilensis, *Esch.*	*Valdivia*	2
*	413	— ?	*Sicilia*	4
*	414	— ?	*Ital. mer.*	1
*	415	— serripes, *Schnh.*	*Susa*	2
*	416	— ferrugineus, *Fabr.*	*id.*	2
*	417	Stenolophus teutonus, *Schrank*	*Sicilia*	3
*	418	Cathadromus australis, *Cast.*	*N. Olanda*	1
*	419	Feronomorpha aerea, *Dej.*	*Santiago*	2
*	420	— sulcata, *Sol.*	*id.*	2
*	421	Poecilus unistriatus, *Dej.*	*Valdivia*	1
*	422	— cupreus , *Linn.*	*Sicilia*	4
*	423	Lagarus longicollis, *Duft.*	*Erlanga*	2
*	424	— crenatus, *Duft.*	*Sicilia*	4
*	425	Orites nicaeensis, *Villa*	*Alpi marittime*	2
*	426	Platysma erratica, *Guer.*	*Valdivia*	2
*	427	— Tamsii, *Dej.*	*Caucaso*	2
*	428	Steropus meticulosus, *Dej.*	*Chilì*	2
*	429	Pterostichus auratus, *Heer.*	*Alpi*	2
*	430	— impressicollis, *Fabr.*	*id.*	2
*	431	— lacunosus, *Chaud.*	*Caucaso*	1

* 432	Pterostichus parnassius, *Schaum*	*Alpi*	2
* 433	— ordinatus, *St.*	*Caucaso*	2
* 434	— transversalis, *Duft.*	*Alpi*	2
* 435	Tanythrix senilis, *Chaud.*	*Alpi marittime*	2
* 436	Molops melas, *Sturm.*	*Sicilia*	4
* 437	Abax curtula, *Fairm.*	*Alpi marittime*	2
* 438	Feronia agonoides, *Sol.*	*Santiago*	2
* 439	— robusta, *Wol.*	*Madera*	1
* 440	Zabrus aurichalceus, *Dej.*	*Caucaso*	1
* 441	Curtonotus ?	*Sicilia*	2
* 442	— ?	*id.*	1
* 443	Percosia sicula, *Dej.*	*id.*	1
* 444	Amara acuminata, *Payk.*	*id.*	1
* 445	— trivialis, *Gyl.*	*id.*	2
* 446	Antarctia flavipes, *Dej.*	*Santiago*	2
* 447	Sphodrus Ghiliani, *Schaum*	*Alpi*	3
* 448	Pristonychus terricola, *Herb.*	*Orano*	1
* 449	— ?	*Sicilia*	4
* 450	— ?	*id.*	2
* 451	— chilensis, *Gory*	*Santiago*	1
* 452	Calathus punctipennis, *Germ.*	*Sicilia*	3
* 453	— circumsectus, *Germ.*	*id.*	2
* 454	— Solieri, *Bassi*	*id.*	1
* 455	— vividus, *Fabr.*	*Madera*	1
* 456	— melanocephalus, *Linn.*	*Sicilia*	2
* 457	Taphria nivalis, *Panz.*	*Germania*	2
* 458	Platynus complanatus, *Dej.*	*Alpi Cozie*	2
* 459	— Peirolerii, *Bassi*	*Alpi marittime*	2
* 460	Anchomenus azureus, *Schn.*	*Colombia*	1
= * 461	— albipes, *Fabr.*	*Sicilia*	4
* 462	— prasinus, *Thunb.*	*id.*	4
* 463	Agonum ?	*id.*	4
* 464	Cardiomera Genei, *Bassi*	*id.*	3
* 465	Onypterygia fulgens, *Dej.*	*Messico*	1
* 466	— tricolor, *Dej.*	*id.*	1
* 467	Pogonus halophilus, *Nicol.*	*Germania*	3
* 468	Systolosoma breve, *Sol.*	*Valdivia*	1
* 469	Trechus politus, *Brullè.*	*Santiago*	1

* 470	Anophthalmus Bilimekii, *Sturm*	*Austria*	1
* 471	Tachypus caraboides, *Schrk.*	*Sicilia*	2
* 472	Lopha 4-guttata, *Fabr.*	*id.*	3
* 473	Peryphus Erichsonii, *Duv.*	*Alpi*	2
* 474	— bisignatus, *Menetr.*	*Savoja*	1
* 475	— decorus, *Panz.*	*Sicilia*	2
* 476	Leja ?	*id.*	2
* 477	— ?	*id.*	1
* 478	Bembidium circuliforme, *Sol.*	*Santiago*	1
* 479	Bembidium? ?	*China*	2
* 480	Hydroporus pictus, *Fabr.*	*Alpi marittime*	1
* 481	— crux, *Fabr.*	*id.*	2
* 482	— lepidus, *Oliv.*	*Liguria*	2
* 483	Colymbetes calidus, *Fabr.*	*Brasile*	1
* 484	— notatus, *Fabr.*	*Erlanga*	3
* 485	— collaris, *Payk.*	*id.*	2
* 486	Ilybius uliginosus, *Linn.*	*Sicilia*	2
* 487	Agabus Solieri, *Aubé*	*Alpi*	2
* 488	— didymus, *Oliv.*	*Sicilia*	1
* 489	Cybister ?	*Indie*	2
* 490	— Roeselii, *Fabr.*	*Napoli*	2
* 491	— Baxii, *Dup.*	*Pondichery*	1
* 492	Dineutus australis, *Fabr.*	*Indie*	4
* 493	— ?	*Is. Maurizie*	2
* 494	— Dejeanii, *Buq.*	?	1
* 495	— emarginatus, *Dej.*	*Is. di Francia*	2
* 496	— ?	*Is. S. Tommaso*	3
* 497	Gyrinus ?	*Is. Maurizie*	2
* 498	Hydrophilus piceus, *Lin.*	*Napoli*	2
* 499	Tropisternus ?	*Is. S. Tommaso*	4
* 500	— ?	*Cuba*	1
* 501	Helophorus grandis, *Illg.*	*Sicilia*	1
* 502	— glacialis, *Villa*	*Lombardia*	2
* 503	Pentaplatarthrus paussoides, *West.*	*Natal*	1
* 504	Paussus cucullatus, *West.*	*id.*	1
* 505	— Latreillei, *West.*	*id.*	1
* 506	— Favierii, *Fairm.*	*Algeria*	1
* 507	Autalia impressa, *Oliv.*	*Alpi*	2

* 508	Autulia rivularis, *Grav.*	*Alpi*	2
* 509	Falagria obscura, *Grav.*	*Sicilia*	1
* 510	Tachyusa balteata, *Erich.*	*Piemonte*	2
* 511	Chilopora rubicunda, *Erich.*	*id.*	2
* 512	— longitarsis, *Erich.*	*id.*	2
* 513	Homalota longicornis, *Grav.*	*Alpi marittime*	2
* 514	Dinarda dentata, *Grav.*	*Piemonte*	1
* 515	Lomechusa paradoxa, *Grav.*	*id.*	1
* 516	Gyrophaena carpini, *Baudi*	*Alpi*	2
* 517	Tachyporus marginellus, *Grav.*	*Sicilia*	1
* 518	Tachinus ?	*id.*	1
* 519	Xantholinus lynceus, *Erich.*	*Colombia*	1
* 520	— canaliculatus, *Erich.*	*id.*	1
* 521	— flavipennis, *Erich.*	*Messico*	1
* 522	— fulgidus, *Fabr.*	*Sicilia*	1
* 523	Staphylinus maxillosus, *Linn.*	*id.*	3
* 524	— mirabilis, *Dej.*	*Colombia*	1
* 525	Ocypus alpestris, *Erich.*	*Alpi*	1
* 526	— confusus, *Baudi*	*id.*	1
* 527	— cupreus, *Ross.*	*Sicilia*	2
* 528	Philonthus pretiosus, *Erich.*	*Colombia*	2
* 529	— ?	*Sicilia*	2
* 530	Quaedius ?	*id.*	1
* 531	— molochinus, *Grav.*	*Ital. mer.*	1
* 532	— frontalis, *Nord.*	*Sicilia*	3
* 533	— ochropterus, *Erich.*	*id.*	1
* 534	Astrapaeus ulmi, *Rossi*	*id.*	4
* 535	Achenium striatum, *Latr.*	*id.*	3
* 536	Scopaeus sericans, *M. R.*	*Piemonte*	2
* 537	Stilicus fragilis, *Grav.*	*id.*	1
* 538	Sunius anguinus, *Baudi*	*id.*	2
* 539	— bimaculatus, *Erich.*	*Sicilia*	1
* 540	Paederus ruficollis, *Fabr.*	*id.*	2
* 541	— littoralis, *Grav.*	*id.*	4
* 542	Oedichirus paederinus, *Erich.*	*id.*	2
* 543	Procirrus Lefeburei, *Latr.*	*id.*	2
* 544	Dianous coerulescens, *Gyll.*	*Piemonte*	1
* 545	Osorius tardus, *Dej.*	*Cajenna*	1

	* 546	Oxytelus sculptus, *Grav.*	*Sicilia*	1
	* 547	Phloeonaeus caelatus, *Grav.*	*Piemonte*	2
	* 548	Coprophilus striatulus, *Fabr.*	*Torino*	2
	* 549	Leptochirus scoriaceus, *Germ.*	*Brasile*	1
	* 550	Anthophagus armiger, *Grav.*	*Alpi*	2
	* 551	Lesteva bicolor, *Fabr.*	*Torino*	2
	* 552	Amphichroum canaliculatum, *Erich.*	*Alpi*	2
	* 553	Anthobium ranunculi.	*Sicilia*	2
	* 554	— nitidicolle, *Baudi*	*Alpi bor.*	2
	* 555	— anale, *Erich.*	*Alpi*	2
	* 556	Bythinus securiger, *Reibk*	*Piemonte*	1
	* 557	Scydmaenus ?	*Sicilia*	1
	* 558	Mastigus liguricus, *Fairm.*	*Alpi marittime*	2
=	* 559	Necrophorus vestigator, *Herb.*	*Sicilia*	4
	* 560	Oeceocampta sinuata, *Fabr.*	*id.*	1
=	* 561	Silpha granulata, *Oliv.*	*id.*	4
	* 562	— rugosa, *Linn.*	*id.*	1
	* 563	— tristis, *Ill.*	*id.*	1
	* 564	Choleva ?	*id.*	1
	* 565	Pholeuon gracile	*Francia*	2
	* 566	— leptoderum, *Friv.*	*id.*	1
	* 567	Drimeotus Kovacsi, *Mill.*	*id.*	2
	* 568	— Kraatzii, *Friv.*	*id.*	1
	* 569	Schaphidium 4-maculatum, *Oliv.*	*Alpi marittime*	1
	* 570	Hololepta australica, *March.*	*Australia*	2
	* 571	Hister gigas, *Payk.*	*Senegal*	1
	* 572	— capensis.	*Gambia*	1
	* 573	— chinensis, *Payk.*	*Ind. or.*	1
	* 574	— cadaverinus, *Hoffm.*	*Sicilia*	1
	* 575	— bipunctatus.	*Barberia*	2
=	* 576	— sinuatus, *Pkl.*	*Sicilia*	6
	* 577	— splendens, *Pkl.*	*Ind. or.*	1
	* 578	— Klugii, *Dup.*	*Madagascar*	2
=	* 579	Saprinus detersus, *Illg.*	*Sicilia*	4
	* 580	— dimidiatus, *Illg.*	*id.*	4
	* 581	— conjungens, *Pkl.*	*id.*	2
	* 582	Acritus minutus, *Fabr.*	*Piemonte*	2
	* 583	Paromia *n. sp.?*	*Australia*	1

* 584	Sarrotrium clavicorne, *Linn.*	*Piemonte*	1
* 585	Ceropachys foveicollis, *A. Cost.*	*Sicilia*	1
* 586	Psammaechus bipunctatus, *Fabr.*	*Torino*	2
* 587	Attagenus ?	*Sicilia*	2
* 588	Byrrhus pilosellus, *Heer.*	*Alpi*	1
* 589	Chiasognathus Grantii, *Steph.*	*Valdivia*	2
* 590	— imberbis, *Ph.*	*id.*	1
* 591	Streptocerus Dejeanii, *Sol.*	*id.*	2
* 592	Lucanus dama, *Fabr.*	*Amer. bor.*	2
* 593	Dorcus bipunctatus, *F. Ph.*	*Valdivia*	1
* 594	— Darwinii, *Hope*	*id.*	1
* 595	Scortizus caelatus, *Blanch.*	*id.*	2
* 596	Gnaphalonyx opacus, *De Han.*	*Giava*	4
* 597	Psalicerus complanatus, *Dej.*	*Brasile*	4
* 598	Passalus dentatus? *Fabr.*	*Giava*	4
* 699	— ?	*Brasile*	1
* 600	— ?	*id.*	1
* 601	— ?	*Is. Maur.*	1
* 602	— ?	*Cajenna*	1
* 603	— ?	*Brasile*	1
* 604	— ?	*Cajenna*	1
* 605	— ?	*Brasile*	1
* 606	— ?	*Cajenna*	1
* 607	— hexyaphyllus, *Dej.*	*Nuova Olanda*	1
* 608	Ateuchus aegyptiorum, *Linn.*	*Sennear*	1
* 609	— semipunctatus, *Fabr.*	*Sicilia*	2
* 610	— variolosus, *Fabr.*	*id.*	2
* 611	Gymnopleurus sinuatus, *Fabr.*	*China*	2
* 612	— mopsus, *Pall.*	*Sicilia*	1
* 613	— fulgidus, *Oliv.*	*Senegal*	1
* 614	— coerulescens, *Oliv.*	*id.*	2
* 615	— Koenigi, *Fabr.*	*Ind. or.*	2
* 616	— scabrosus, *Dej.*	*Giava*	2
* 617	— granulatus, *Fabr.*	*Ind. or.*	2
* 618	Canthon chalcites, *Dej.*	*Amer. bor.*	2
* 619	— ?	*Brasile*	1
* 620	— ?	?	1
* 621	— histrio, *Encycl.*	*Brasile*	1

	* 622	Canthon sexpunctatus, *Fabr.*	*Cajenna*	3
	* 623	— smaragdulus, *Fabr.*	*Brasile*	3
	* 624	Copris eridanus, *Oliv.*	*id.*	1
	* 625	— molossus, *Fabr.*	*China*	1
	* 626	— ursus, *Fabr.*	*Ind. or.*	2
	* 627	— paniscus, *Fabr.*	*Francia mer.*	2
	* 628	— eremita.	?	2
	* 629	— Carolina, *Fabr.*	*Amer. bor.*	4
	* 630	— Danaus.		1
	* 631	— satanas.		1
	* 632	— torulosa, *Erich.*	*Valdivia*	2
	* 633	— valdiviana, *F. Ph.*	*id.*	2
	* 634	— mydas, *Fabr.*	*Ind. or.*	2
	* 635	Phanaeus festivus, *Fabr.*	*Cajenna*	1
	* 636	— lancifer, *Fabr.*	*Amer. mer.*	1
	* 637	— faunus, *Fabr.*	*id.*	4
=	* 638	Onitis irroratus, *Rossi* var.	*Sicilia*	1
	* 639	— aygulus, *Fabr.*	*C. B. Sp.*	1
	* 640	— philemon, *Fabr.*	*Ind. or.*	1
	* 641	Eurysternus Lebasii.	*Cartaggine*	1
	* 642	Onthophagus n. sp.	*Schangai*	2
	* 643	— 4-punctatus, *Oliv.*	*Madagascar*	2
	* 644	— bonasus, *Fabr.*	*Ind. or.*	1
	* 645	— gazella, *Fabr.*	*id.*	3
	* 646	— thoracicus, *Fabr.*	*Senegal*	4
	* 647	— elegans, *Klug*	*Madagascar*	2
	* 648	— vulcanus, *Fabr.*	*Pondichery*	4
	* 649	— gracilicornis, *Dej.*	*Ind. or.*	2
	* 650	— ?	*Cajenna*	1
	* 651	— ?	*Cuba*	1
=	* 652	— nuchicornis, *Linn.*	*Sicilia*	7
	* 653	Aphodius ?	*Cuba*	3
=	* 654	— quadriguttatus, *Herbs.*	*Sicilia*	4
=	* 655	Acrossus pecari, *Fabr.*	*id.*	4
=	* 656	— luridus, *Fab.*	*id.*	1
	* 657	Colobopterus erraticus, *Linn.*	*id.*	1
	* 658	Pseudaphodius rufiventris, *P. Ger.*	*Valdivia*	2
	* 659	Rhyssemus asper, *Fabr.*	*Sicilia*	1

* 660	Psammodius caesus, *Pnz.*	*id.*	1
* 661	Athyreus porcatus, *Lap.*	*Senegal*	1
* 662	Bolboceras excavatus, *Klug*	*Valdivia*	1
* 663	— unicornis, *Schrk.*	*Piemonte*	2
* 664	Trox horridus, *Fabr.*	*C. B. Sp.*	1
* 665	— granulatus, *Fabr.*	*Algeria*	2
* 666	— brevicollis, *Esch.*	*Santiago*	1
* 667	— bullatus, *Curt.*	*id.*	1
* 668	— valdivianus, *Ph.*	*Valdivia*	1
* 669	— trisulcatus, *Curt.*	*Santiago*	1
* 670	— crenatus, *Oliv.*	*Cajenna*	2
* 671	— ?	*Buenos Ayres*	1
* 672	— ?	*Orano*	1
* 673	— gemmatus, *Fabr.*	*Senegal*	1
* 674	— Tugelettii, *Fabr.*	*Chilì*	1
* 675	— ?	?	1
* 676	Lichnia limbata, *Erich.*	*Santiago*	2
* 677	Glaphyrus serratulae, *Fabr.*	*Barberia*	1
* 678	Amphicoma melas, *Fabr.*	*id.*	1
* 679	— hirta, *Fabr.*	*id.*	1
* 680	— bombylius, *Fabr.*	*id.*	4
* 681	Anisonyx crinitus, *Fabr.*	*C. B. Sp.*	1
* 682	Lepitrix lineata, *Fabr.*	*id.*	1
* 683	?		2
* 684	Pachycnema crassipes, *Fabr.*	*C. B. Sp.*	2
* 685	Monochelus inermis, *Dej.*	*id.*	1
* 686	Hoplia pulverulenta, *Fabr.*	*Napoli*	4
* 687	Hymenoplia ?	*Sicilia*	4
* 688	Athlia rustica, *Erich.*	*Santiago*	1
* 689	Phytolaema mutabilis, *Sol.*	*Valdivia*	1
* 690	Sericoides rugulosa, *F. Ph*	*id.*	2
* 691	Listronyx viridis, *Sol.*	*id.*	1
* 692	Dicrania aeneobrunnea, *P. Germ.*	*id.*	1
* 693	Philochloenia biguttata, *Dej.*	*Colombia*	2
* 694	?	*Brasile*	3
* 695	Geotrogus dispar, *Buqt.*	*Barberia*	3
* 696	— Sicelis, *Blanch.*	*Sicilia*	5
* 697	Rhizothrogus ?	*Sicilia*	2

*	698	Rhizothrogus	*Napoli*	4
*	799	—	*Rio Gianiero*	2
*	700	?	?	1
*	701	Melolontha	*Sylhet*	1
*	702	Pachypus caesus, *Erich.*	*Sicilia*	2
*	703	Euchirus longimanus, *Linn.*	*Giava*	2
*	704	Anomala viridis, *Fabr.*	*China*	2
*	705	— dimidiata, *Hope*	*Nepal*	1
*	706	Popilia biguttata, *Wid.*	*Giava*	2
*	707	— bipunctata, *Fabr.*	*C. B. Sp.*	1
*	708	— ?	*Indie*	1
*	709	Lagochile bipunctata, *M. L.*	*Brasile*	1
*	710	Antichira clavata, *Fabr.*	*id.*	2
*	711	— fucata, *Fabr.*	*id.*	3
*	712	Rutela histrio, *Dej.*	*id.*	2
*	713	— ornata, *Per.*	*id.*	1
*	714	— lineola, *Fabr.*	*Cajen.Buen.Ayr.*	5
*	715	Pelidnota testacea, *Lap.*	*Brasile*	1
*	716	Anoplognathus brunnipennis, *Schn.*	*Nuova Olanda*	1
*	717	— impressus, *M. L.*	*id.*	2
*	718	Brachysternus prasinus, *Guer.*	*Valdivia*	1
*	719	Aulacopalpus elegans, *Burm.*	*Santiago*	1
*	720	Leucothyreus flavolineatus, *Mann.*	*Brasile*	1
*	721	Cyclocephala melanocephala, *Fabr.*	*id.*	2
*	722	Chalepus gagates, *Illg.*	*id.*	1
*	723	Heteronychus syrictus, *Fabr.*	*C. B. Sp.*	1
= *	724	Pentodon punctatus, *De Vill.*	*Sicilia*	3
*	725	? ?	*Is. S. Tommaso*	1
*	726	Scaptophilus dasypleurus, *Germ.*	*Brasile*	1
*	727	Oryctomorphus bimaculatus, *Guer.*	*Santiago*	2
*	728	? ?	*Is. Filippine*	1
*	729	Oryctes nitidicollis, *Sol.*	*Santiago*	1
*	730	Megaceras abderus, *Sturm.*	*Monte Video*	2
*	731	Enema ?	*Brasile*	3
*	732	Strategus julianus, *Burm.*	*Messico*	2
*	733	Golopha Porterii, *Hope*	*Colombia*	2
*	734	Dynastes iphiclus, *Pnz.*	*Messico*	2
*	735	Xylotrepus dicotomus, *Fabr.*	*Is. Filippine*	1

* 736	Xylotrupes ?	*Brasile*	2
* 737	Megalosoma hector, *Gory*	*id.*	2
* 738	Phileurus ?	*Cajenna*	1
* 739	— vervex, *Dej.*	*Buenos Ayres*	1
* 740	Dicranocephalus Wallichii, *G. P.*	*Nepaul.*	1
* 741	Ceratorhina Derbyana, *Westw.*	*Mozambico*	2
* 742	— Grallii, *Buqt.*	*Guinea*	2
* 743	— Smithii, *M. L.*	*Natal*	1
* 744	— guttata, *Oliv.*	*Guinea*	2
* 745	— Passerinii, *Mell.*	*Mozambico*	2
* 746	Allorhina scabriuscula, *Swed.*	*Brasile*	1
* 747	Gymnetis reticulata, *Kir.*	*id.*	2
* 748	— insculpta, *Kir.*	*id.*	1
* 749	— brasiliensis, *G. P.*	*id.*	1
* 750	— ?	*id.*	2
* 751	— bajula, *Fabr.*	*Gujana*	2
* 752	— albiventris, *G. P.*	*Brasile*	1
* 753	— glauca, *G. P.*	*id.*	3
* 754	— liturata, *Oliv.*	*Gujana*	2
* 755	— ?	*Brasile*	1
* 756	Agestata chinensis, *Fabr.*	*China*	1
* 757	Anochilia variabilis, *Burm.*	*Madagascar*	5
* 758	— iris, *G. P.*	*id.*	2
* 759	— striata, *G. P.*	*id.*	3
* 760	Amphistoros Afzeli, *Schn.*	*Serra liona*	1
* 761	— trivittata, *Swed.*	*id.*	1
* 762	— varians, *G. P.*	*Senegal*	3
* 763	— taenia, *Pal. d. B.*	*Mozambico*	2
* 764	— flavomaculata.	?	1
* 765	Schizorhina gymnopleura, *Fisch.*	*Nuova Olanda*	1
* 766	Cyriodera? ?	?	2
* 767	Euryomia subfasciata, *Swed.*	*C. B. Sp.*	1
* 768	— sanguinolenta, *Fabr.*	*Senegal*	2
* 769	— balteata, *Degeer*	*C. B. Sp.*	2
* 770	— aequinoctialis, *Fabr.*	*Senegal*	2
* 771	— basalis, *Klug.*	*Messico*	3
* 772	Euryomia pulchella, *G. P.*	*id.*	3
* 773	— geminata, *Chevr.*	*id.*	1

* 774	Euryomia submaculosa, *G. P.*	*Messico*	2
* 775	Tropinota squalida, *Linn.*	*Sicilia*	4
* 776	— hirtella, *Linn.*	*id.*	6
* 777	Oxythyrea Petitii, *G. P.*	*Senegal*	2
* 778	— adspersa, *Fab.*	*C. B. Sp.*	1
* 779	— haemorrhoidalis, *Fab.*	*id.*	2
* 780	Tephraea punctulata, *Fabr.*	*id.*	1
* 781	Cetonia fascicularis, *Linn.*	*C. B. Sp.*	2
* 782	— capensis, *Linn.*	*id.*	2
* 783	— armeniaca, *Menetr.*	*Astrobad*	1
* 784	— stolata, *Oliv.*	*Senegal*	3
* 785	— speciosissima, *Scop.*	*Sicilia*	1
* 786	— metallica, *Payk.*	*id.*	1
* 787	— aurata, *Linn.*	*id.*	3
* 788	— affinis, *And.*	*id.*	2
* 789	— marginella, *Fabr.*	*Mozambico*	2
* 790	Pachnoda carmelita, *Fabr.*	*Sud Africa*	1
* 791	— marginata, *Fabr.*	*Senegal*	3
	— var. aurantia, *Herbst.*	*id.*	2
* 792	— olivacea, *var. Fabr.*	*id.*	2
* 793	— fasciata, *var. Fabr.*	*Egitto*	2
* 794	— fulviventris, *G. P.*	*Mozambico*	1
* 795	— interrupta, *Fabr.*	*Senegal*	4
	— var. bipunctata, *Oliv.*	*id.*	2
* 796	Diplognatha gagates, *Fabr.*	*id.*	3
* 797	— silicea, *M. L.*	*Mozambico*	2
* 798	Anthracophora atromaculata, *Fabr.*	*Thibet*	2
* 799	Genuchus hottentotus, *Fabr.*	*C. B. Sp.*	3
* 800	Agenius limbatus, *Oliv.*	*C. B. Sp.*	2
* 801	Stegopterus vittatus, *Fabr.*	*id.*	1
* 802	Gnorimus 10-punctatus, *Helf.*	*Sicilia*	3
* 803	Valgus hemipterus, *Linn.*	*id.*	1
* 804	Sternocera hololeuca.	*Madagascar*	2
* 805	Julodis fascicularis, *Linn.*	*C. B. Sp.*	2
* 806	— cyanipes, *Gory*	*id.*	1
* 807	— aequinoctialis, *Oliv.*	*Senegal*	2
* 808	— onopordinis, *Fabr.*	*Barberia*	3
* 809	— algerica, *Lap.*	*Algeria*	2

* 810	Julodis Brullei, *G. L. var.*	*Morea*	1
* 811	— fimbriata, *Klug*	*Ludan*	1
* 812	— Calliaudi, *Latr.*	*Nubia*	1
* 813	Steraspis scabra, *Fabr.*	*Senegal*	1
* 814	— squamosa, *Klug*	*Egitto*	4
* 815	Catoxantha opulenta, *Gory*	*Giava*	4
* 816	— purpurea, *Whit.*	*Is. Filip.*	1
* 817	Chrysochroa Petitii, *Gor. Per.*	*Natal*	1
* 818	— ?	?	1
* 819	Euchroma gigantea, *Linn.*	*Cajenna*	1
* 820	Demochroa carinata, *Whit.*	*Gilolo*	1
* 821	Chalcophora helopioides, *Gor. Lap.*	*N. Zebride*	1
* 822	— ?		1
* 823	— ?		1
* 824	— virginica, *Drury*	*Baltimora*	1
* 825	Psiloptera bioculata, *Oliv.*	*Senegal*	4
* 826	— exophthalma, *Guer.*	*Madagascar*	1
* 827	— tarsata, *Fabr.*	*Oran. Barb.*	6
* 828	— coerulea, *Oliv.*	*Pondichery*	4
* 829	— punctatissima, *Fabr.*	*Serra liona*	1
* 830	— Buqueti, *Spin.*	*Santiago*	1
* 831	Capnodis cariosa, *Fabr.*	*Sicilia*	2
* 832	— tenebricosa, *Fabr.*	*id.*	4
* 833	Cyphosoma Lauzoniae, *Chevr.*	*Algeria*	3
* 834	Tyndaris Gayi, *Chevr.*	*Santiago*	2
* 835	Dicerca aenea, *Linn.*	*Palermo*	2
* 836	Epistomentis pictus, *Lap.*	*Valdivia*	2
* 837	Anthaxia marginicollis, *Sol.*	*id.*	2
* 838	— concinna, *Mann.*	*Santiago*	2
* 839	— nitidula, *Linn.*	*Napoli*	4
* 840	— ?	*Palermo*	2
* 841	Curis bella, *Guer.*	*Santiago*	3
* 842	Castalia bimaculata, *Linn.*	*Is. Manille*	1
* 843	Zemina cupricollis, *G. L.*	*Santiago*	1
* 844	— bivittata, *Lap.*	*id.*	2
* 845	— contusa, *Germ.*	*id.*	2
* 846	— minor, *Sol.*	*id.*	2
* 847	Stigmodera imperator, *Gory*	*Rio Gianeiro*	1

* 848	Stigmodera	azurea, *Ph.*	*Valdivia*	1
* 849	—	?	*Adelaidi*	1
* 850	—	?	*id.*	1
* 851	—	?	*id.*	1
* 852	—	?	*id.*	1
* 853	—	subtrifasciata, *G. L.*	*id.*	1
* 854	—	?	*id.*	1
* 855	—	8-signata, *Rheo.*	*id.*	1
* 856	—	?	?	1
* 857	Acmaeodera	acuminipennis, *Gory.*	*Algeria*	1
* 858	—	gibbosa, *Fabr.*	*C. B. Sp.*	1
* 859	—	?	?	1
* 860	—	taeniata, *Fab.*	*Sicilia*	8
* 861	—	?	*id.*	4
* 862	Sphenoptera	aurulenta, *Gory.*	*Senegal*	1
* 863	—	antiqua, *Illg.*	*Sicilia*	2
* 864	—	rauca, *Fabr.*	*id.*	8
* 865	—	gemellata, *Mann.*	*id.*	8
* 866	—	lineata, *Fab.*	*id.*	6
* 867	Actenodes	immarginata, *Dej.*	*Madera*	1
* 868	Chrysobothris	affinis, *Fabr.*	*Palermo*	1
* 869	Cisseis	12-guttata, *Guer.*	*Adelaidi*	2
* 870	Coraebus	amethystinus, *Oliv.*	*Palermo*	4
* 871	Discoderes	exasperatus, *Schhn.*	*C. B. Sp.*	1
* 872	Agrilus	albivittis, *Germ.*	*Brasile*	1
* 873	—	?	?	1
* 874	—	?	*Messico*	1
* 875	—	?	*Palermo*	2
* 876	Trachys	aeraria, *Kurch.*	*Baltimora*	1
* 877	—		*Sicilia*	1
* 878	Cylindromorphus	filum, *Schhn.*	*id.*	6
* 879	Aphanisticus	emarginatus, *Fabr.*	*id.*	2
* 880	Throscus	?	*id.*	2
* 881	Adelocera	?	?	2
* 882	—	atomaria, *Linn.*	*Sicilia*	1
* 883	Tylotarsus	aculeatus, *Dej.*	*Brasile*	4
* 884	Tibionema	abdominalis, *Guer.*	*Valdivia*	1
* 885	Hemirhipus	lineatus, *Fabr.*	*Brasile*	2

* 886	Alaus oculatus, *Fabr. var.* min.	*Amer. bor.*	1
* 887	— ?	*Giappone*	1
* 888	— ?	?	1
* 889	Chalcolepidius, Eschscholtzii, *Chevr.*	*Messico*	1
* 890	— porcatus, *Linn.*	*Brasile*	2
* 891	— limbatus, *Esch.*	*id.*	1
* 892	— striatus, *Fabr.*	*Cajenna*	2
* 893	Semiotus sufipennis, *Germ.*	*Valdivia*	1
* 894	— lineatus, *Dup.*	*Colombia*	1
* 895	Podonema impressum, *Sol.*	*Valdivia*	1
* 896	Limonius bipustulatus!	*Alpi*	1
* 897	— ?	*Sicilia*	4
* 898	Elater rufipennis, *Sol.*	*Santiago*	1
* 899	— parallelus, *Sol.*	*Valdivia*	1
* 900	Cryptohypnus pulchellus, *Linn.*	*Piemonte*	2
* 901	— liliputanus, *Germ.*	*Sicilia*	4
* 902	— ?	*id.*	6
* 903	Cardiophorus ?	?	1
* 904	— argiolus, *Genè*	*Sicilia*	2
* 905	— collaris, *Erich.*	*id.*	1
* 906	— Eleonorae, *Gené*	*id.*	1
* 907	— ?	*id.*	1
* 908	— exaratus, *Erich.*	*id.*	4
* 909	Cardiorhinus brasiliensis, *Dej.*	*Brasile*	1
* 910	Pyrophorus ?	*Amer. mer.*	1
* 911	— ?	*id.*	1
* 912	Corymbites Heyeri, *Sax.*	*Alpi*	2
* 913	— holosericeus, *Lin.*	*Piemonte*	2
* 914	— sulfuripennis, *Germ.*	*Alpi*	2
* 915	Bedresia impressicollis, *Sol.*	*Santiago*	1
* 916	Agriotes segetis, *Bierk.*	*Sicilia*	1
* 917	— ?	*id.*	4
* 918	Somanecus parallelus, *Sol.*	*Valdivia*	1
* 919	Campylus denticollis, *Fabr.*	*Alpi*	1
* 920	— linearis, *Linn.*	*id.*	2
* 921	Rhipicera mystacea, *Fabr.*	*Adelaidi*	1
* 922	Elodes pubescens, *Fabr.*	*Ital. mer.*	1
* 923	— ?	*Sicilia*	2

* 924	Elodes ?	*Sicilia*	1
* 925	Ptilodactyla ?	?	1
* 926	Lycus rostratus, *Fabr.*	*C. B. Sp.*	2
* 927	— ?	?	1
* 928	— ruptus, *Deyr.*	*Senegal*	1
* 929	— posticus, *Dej.*	*C. B. Sp.*	2
* 930	— ?	?	2
* 931	— scutellaris, *Dej.*	*Senegal*	1
* 932	— dilatatus, *Dej.*	*id.*	1
* 933	— harpago, *Thom.*	*Gaben*	1
* 934	Dictyoptera sanguinea, *Linn.*	*Sicilia*	4
* 935	Calopteron axillaris, *Dej.*	*Cajenna*	1
* 936	Cladodes ?	?	1
* 937	Photinus ruficollis, *Dej.*	*Cajenna*	1
* 938	Cratomorphus pyralis, *Fabr.*	*Amer. bor.*	2
* 939	— ? *(limbato aff.)*	*Rio Gianeiro*	1
* 940	— blandus, *Dej.*	*Cuba*	1
* 941	— ?	*Cajenna*	1
* 942	Aspidosoma ignita, *Linn.*	*id.*	1
* 943	— maculata, *Fabr.*	*La Plata*	1
* 944	— lineata, *Schhn.*	*Brasile*	2
* 945	— ?	*Cajenna*	1
* 946	Lampyris ?	*Sicilia*	1
* 947	Photuris pensilvanica, *Degeer.*	*Amer. bor.*	1
* 948	— signata, *Dej.*	*Brasile*	1
* 949	Chauliognathus marginatus, *Fabr.*	*Amer. sett.*	4
* 950	— sellatus? *Dej.*	*Brasile*	1
* 951	— apicalis, *Dej.*	*id.*	1
* 952	— basalis, *Dej.*	*id.*	2
* 953	Podabrus alpinus, *Payk.*	*Alpi*	2
* 954	— procerulus, *Kiesw.*	*Monti Calab.*	1
* 955	Telephorus abdominalis, *Fabr.*	*Alpi*	2
* 956	— Maillei, *Dej.*	*Colombia*	1
* 957	— viridescens, *Fabr.*	*C. B. Sp.*	1
* 958	— ?	*Sicilia*	4
* 959	— ?	*id.*	4
* 960	— paludosus, *Fallen*	*Alpi*	2
* 961	— atratus.	*id.*	2

* 962	Telephorus laetus, *Fabr.*	*Torino*	1
* 963	— nigricornis.	*Alpi bor.*	2
* 964	— ?	*Sicilia*	3
* 965	Malthinus ?	*id.*	2
* 966	Drilus flavescens, *Fabr.*	*id.*	4
* 967	Malachius columbianus, *Dup.*	*Colombia*	1
* 968	— cruentatus, *Reiche*	?	2
* 969	— Lebasii, *Dej.*	*Colombia*	1
* 970	— spinipennis, *Germ.*	*Sicilia*	2
* 971	— ?	*id.*	2
* 972	Dasytes trifasciatus.	*Chilì*	1
* 973	— pictus, *Dej.*	*Brasile*	1
* 974	— humeralis, *Dej.*	?	1
* 975	— lineatus, *Fabr.*	*Brasile*	2
* 976	— ?	*Sicilia*	4
* 977	— tibialis, *Sol.*	*Santiago*	2
* 978	— 4-pustulatus, *Fabr.*	*Sicilia*	1
* 979	— bipustulatus, *Fabr.*	*id.*	1
* 980	— denticollis, *Baudi*	*Piemonte*	2
* 981	— pallipes, *Pnz.*	*Sicilia*	1
* 982	— ?	*id.*	4
* 983	— ?	*id.*	1
* 984	Melyris viridis, *Fabr.*	*C. B. Sp.*	1
= * 985	— granulata, *Fabr.*	*Sicilia*	6
* 986	Eburiphora abbreviata, *Fabr.*	*Natal.*	1
* 987	Trichodes amnios, *Fabr.*	*Barberia-Sicil.*	4
	— var. smyrnensis, *Dup.*	*Oriente*	2
	— var. sipylus, *Fabr.*	*id.*	1
* 988	— alvearius, *Fabr.*	*Sicilia*	4
* 989	Necrobia rufipes, *Degeer*	*Is. S. Tommaso*	1
* 990	Hylecoetus dermestoides, *Linn.*	*Alpi*	2
* 991	Apate monacha, *Oliv.*	*Senegal*	1
* 992	Zophosis punctata, var. angustata, *Sol.*	*Sicilia*	1
* 993	Erodius neapolitanus, *Sol.*	*id.*	4
* 994	— ?	*Egitto*	1
* 995	— gibbus, *Fabr.*	*id.*	1
* 996	Adesmia rotundipennis, *Dej.*	*Barberia*	2
* 997	— Dejeanii, *Mannh.*	*Sponde del Caspio*	1

* 998	Megagenius Frioli, *Sol.*	*Algeria orien.*	1
* 999	Epiphysa flavicollis, *Fabr.*	*C. B. Sp.*	2
* 1000	Pachychila subovata, *Sol.*	*Sicilia*	4
* 1001	Thalpophila lineata, *Dej.*	*Senegal*	2
* 1002	Hegeter striatus, *Latr.*	*C. B. Sp.*	1
* 1003	Nyctopetus maculipennis, *Lap.*	*Santiago*	2
* 1004	— niger, *Germ.*	*id.*	2
* 1005	Epitragus fuscus, *Latr.*	*Cajenna*	3
* 1006	— assimilis.	?	2
* 1007	— pulverulentus, *Erich.*	*Perù*	1
* 1008	Cryptochile costatum, *Fabr.*	*C. B. Sp.*	1
* 1009	Eurychora ciliata, *Thunb.*	*id.*	1
* 1010	— opatroides, *Sol.*	*Senegal*	2
* 1011	Dicrossa cimicoides, *Quen.*	*C. B. Sp.*	1
* 1012	Stenosis sicula, *Sol.*	*Sicilia*	1
* 1013	Hexagonocheilus dilaticollis, *Sol.*	*Santiago*	1
* 1014	Morica 8-costata, *Sol.*	*Egitto*	1
* 1015	Acis barbara, *Dej.*	*Orano*	1
* 1016	— aurita, *Pallas*	*Turcomania*	2
* 1017	— depressa, *Zoubk.*	*id.*	2
* 1018	— reflexa, *Fabr.*	*Egitto*	2
* 1019	— mauritanica!	*Orano*	1
* 1020	— ?	*Sicilia*	3
* 1021	Scaurus tristis, *Oliv.*	*id.*	3
* 1022	— striatus, *Fabr.*	*id.*	1
* 1023	— carinatus, *Schhn.*	*Barberia*	1
* 1024	— atratus, *Fabr.*	*Sicilia*	2
* 1025	Psammetichus costatus, *Guer.*	*Perù*	3
* 1026	Scotobius pilularius, *Germ.*	*Buenos Ayres*	2
* 1027	— Gay, *Sol.*	*Chilì*	1
* 1028	— asperatus, *Erich.*	*Santiago*	2
* 1029	Blaps lineata , *Dej.*	*Orano*	2
* 1030	— ?	*Egitto*	2
* 1031	— sulcata, *Fabr.*	*id.*	1
* 1032	— gigas, *Linn.*	*Napoli*	2
* 1033	— ?	*Sicilia*	3
* 1034	— ?	*id.*	1
* 1035	Nycterinus angustatus, *Bugt.*	*Chilì*	5

	* 1036	Nycterinus rugiceps, *Curtis*	*Santiago*	2
	* 1037	— elongatus, *Sol.*	*Chilì*	2
	* 1038	Asida silphoides, *Linn.*	*Algeria*	4
	* 1039	— laevicollis.	*id.*	3
=	* 1040	— sicula, *Sol.*	*Sicilia*	4
	* 1041	— reflexa?	*Orano*	2
?	* 1042	— ?	*Sicilia*	3
	* 1043	— ?	?	1
	* 1044	Gyriosomus laevigatus, *Guer.*	*Santiago*	3
	* 1045	Epipedonota multicosta, *Guer.*	*Chilì*	4
	* 1046	— major, *Germ.*	*Santiago*	1
	* 1047	— rufipes, *Sol.*	*id.*	2
	* 1048	Psectrascelis laevipennis, *Dup.*	*Perù*	2
	* 1049	Ocnera nodosa, *Fisch.*	*Turcomania*	1
	* 1050	— angusticollis.	*id.*	1
	* 1051	Pachyscelis crinita, *Sol.*	*Egitto*	2
	* 1052	Pimelia corpulenta, *Dej.*	*Barberia*	1
	* 1053	— ambigua? *Dej.*	*Orano*	1
	* 1054	— rugosa, *Oliv.*	*id.*	1
	* 1055	— subscabra, *Sol.*	*Sicilia*	4
	* 1056	— rugulosa , *Germ.* (1).	*id.*	1
	* 1057	— Lefebrii.	*Turcom. mer.*	2
	* 1058	— elegans.	*Turcom. sett.*	2
	* 1059	Pterolasia squalida, *Sol.*	*Senegal*	1
	* 1060	Psammodes longicornis, *Kirb.*	*C. B. Sp.*	1
	* 1061	Trachinotus reticulatus, *Degeer.*	*id.*	1
	* 1062	Phrynocorus dentatus, *Sol.*	*Senegal*	2
	* 1063	Sepidium tomentosum, *Erich.*	*Barberia*	1
	* 1064	— variegatum, *Fabr.*	*id.*	3
=	* 1065	— siculum, *Sol.*	*Sicilia*	7
	* 1066	Vieta vestita, *Gor.*	*Senegal*	2
	* 1067	Entomochilus tomentosus, *Guer.*	*Santiago*	2
	* 1068	Praucis submetallica, *Guer.*	*Chilì*	1
	* 1069	Crypticus obesus, *Lucas*	*Orano*	1
	* 1070	Platynotus striatus, *Fabr.*	*Ind. or.*	1

(1) Probabilmente questa Pimelia e la precedente non sono che passaggi graduati di una medesima specie.

*	1071	Opatrinus anthracinus, *M. e R.*	*Cuba*	2
*	1072	— notus, *Say*	*Amer. bor.*	4
= *	1073	Pedinus punctatostriatus, *M. e R.*	*Sicilia*	6
*	1074	Isocerus turbinatus.	*Barberia*	1
*	1075	Heliopathes picipes, *Sturm.*	*Tauris*	1
*	1076	Opatrum inquinatum, *Schh.*	*Senegal*	1
*	1077	— ?	*Sicilia*	3
*	1078	— corsicum, *Dej.*	*Algeria*	2
*	1079	— ?	?	1
*	1080	— costatum, *Dej.*	*Giava*	2
*	1081	— affine, *Bilb.*	*Senegal*	1
*	1082	— ?	*Sicilia*	4
*	1083	Penthicus subcylindricus, *Mannh.*	*Tauris*	3
*	1084	Phylax ?	*Sicilia*	3
*	1085	— ?	*id.*	1
*	1086	— ?	*id.*	1
*	1087	Melambius barbarus, *Erich.*	*Orano*	4
*	1088	Hadrus acuminatus, *Koll.*	*Madera*	1
*	1089	Ammophthorus rufus, *Latr.*	*Sicilia*	5
*	1090	Trachyscelis aphodioides, *Latr.*	*id.*	1
*	1091	Phaleria cadaverina, *Fabr.*	*id.*	4
*	1092	Diaperis hydni, *Fabr.*	*Amer. bor.*	4
*	1093	— boleti, *Linn.*	*Sicilia*	1
*	1094	Platydema livida, *Dej.*	*Amer. bor.*	2
*	1095	Alphitophagus 4-pustulatus, *Steph.*	*Piemonte*	2
*	1096	Peneta taurus, *Lacord.*	*Colombia*	1
*	1097	Oligocara nitida, *Sol.*	*Valdivia*	2
*	1098	Uloma ?	?	1
*	1099	— rubens, *Germ.*	*Amer. bor.*	1
*	1100	Aniara picea, *Melsh.*	*id.*	1
*	1101	Toxicum 4-corne, *Fabr.*	*Giava*	3
*	1102	— gazella, *Esch.*	*Is. Filippine*	1
*	1103	Helaeus Peronii, *Boisd.*	*Adelaidi*	1
*	1104	Cossyphus insularis, *Lap.*	*Sicilia*	3
*	1105	Iphthinus italicus, *Dej.*	*id.*	1
*	1106	Nyctobates grandis, *Dej.*	*Brasile*	2
*	1107	— heros, *Dej.*	*Cartaggine*	1
*	1108	— ?	?	2

* 1109	Nyctobates impressus, *Fabr.*	*Giava*	2
* 1110	— saperdoides, *Oliv.*	*Amer. bor.*	1
* 1111	— sinuatus, *Fabr.*	*Guinea*	1
* 1112	— fulvipes, *Dej.*	*Amer. bor.*	1
* 1113	Tenebrio obscurus, *Fabr.*	*Sicilia*	4
* 1114	? ?	*Is. S. Tommaso*	3
* 1115	Calcar elongatus, *Herbst.*	*Sicilia*	3
* 1116	Goniodera ?	?	1
* 1117	Odontopus cupreus, *Fabr.*	*Senegambia*	1
* 1118	— cyaneus, *Fabr.*	*id.*	1
* 1119	— Passerinii, *Bertol.*	*Mozambico*	1
* 1120	Chiroscelis digitatus, *Fabr.*	*Senegambia*	1
* 1121	Camaria ?	*Brasile*	1
* 1122	— lineata.	*id.*	2
* 1123	Heliofugus impressus, *Guer.*	*Valdivia*	2
* 1124	Egemona resplendens, *Lap.*	*Messico*	1
* 1125	Helops coeruleus, *Linn.*	*Sicilia*	1
* 1126	— convexus, *Kust.*	*Alpi*	2
* 1127	— pluto, *Woll.*	*Madera*	1
* 1128	— confertus, *Woll.*	*id.*	1
* 1129	— agonus, *Muls.*	*Sicilia*	1
* 1130	Psorodes dentipes, *Fabr.*	*Egitto*	1
* 1131	Uperus amaliosus.	*Mozambico*	1
* 1132	Eupezus longipes, *Fabr.*	*Senegambia*	1
* 1133	Pyanisia vestita, *Lap.*	*Brasile*	1
* 1134	Dorilognatha Carcelii, *Muls.*	*Oriente*	1
* 1135	Melaria tarsalis.	?	1
* 1136	Selenomma tagenioides.	*Perù*	4
* 1137	?	?	1
* 1138	?	*Brasile*	1
* 1139	Spheniscus variolatus, *Dej.*	*Cajenna*	1
* 1140	— marginicollis, *Dej.*	*Messico*	2
* 1141	Poecilesthus fasciatus, *Fabr.*	*Brasile*	1
* 1142	Strogylium violaceum, *Fabr.*	*id.*	1
* 1143	— splendidum, *Germ.*	*id.*	2
* 1144	— limbatum, *Germ.*	*id.*	2
* 1145	— hilare, *Chevr.*	*Messico*	2
* 1146	— cylindricum, *Dej.*	*Brasile*	2

* 1147	Eryx atera, *Fabr.*	*Sicilia*	1
* 1148	— Bellieri, *Reich.*	*id.*	4
* 1149	?	*id.*	2
* 1150	Mycetochares barbata, *Latr.*	*Torino*	2
* 1151	Omophlus coeruleus, *Fabr.*	*Algeria*	2
* 1152	— ruficollis, *Fabr.*	*Barberia*	2
* 1153	— Buquetii, *Dej.*	*Algeria*	3
* 1154	— brevicollis, *Muls.*	*Torino*	2
* 1155	— curvipes, *Brul.*	*Sicilia*	1
* 1156	Prostenus periscelis, *Perty.*	*Brasile*	2
* 1157	— pilosus, *Dej.*	*Cajenna*	1
* 1158	Nilo villosus, *Fabr.*	*Brasile*	2
* 1159	Xylita laevigata, *Hell.*	*Alpi bor.*	1
* 1160	Hypulus quercinus, *Payk.*	*Piemonte*	1
* 1161	Lagria mauritanica.	*Algeria*	2
* 1162	Eutrapela elongata, *Fabr.*	*C. B. Sp.*	4
* 1163	Formicomus pedestris, *Rossi*	*Sicilia*	4
* 1164	— canaliculatus, *Lafert.*	*id.*	4
* 1165	Anthicus ?	*id.*	1
* 1166	— interruptus, *Dej.*	*Amer. bor.*	1
* 1167	— ?	*Sicilia*	1
* 1168	Ochthenomus ?	*id.*	2
* 1169	— ?	*id.*	1
* 1170	Trigonodera Leachii, *Latr.*	*Brasile*	1
* 1171	— ?	*id.*	1
* 1172	— ?	*id.*	1
* 1173	Meloe tuccius, *Ross.*	*Sicilia*	1
* 1174	— ?	*id.*	1
* 1175	— ?	*id.*	4
* 1176	— erythrocnemus, *Pall.*	*id.*	4
* 1177	— rugosus, *Marsh.*	*id.*	3
* 1178	— murinus, *Br. Er.*	*id.*	2
* 1179	Cerocoma festiva, *Falder.*	*Caucaso*	1
* 1180	Mylabris sidae, *Fabr.*	*China*	3
* 1181	— trifasciata, *Fabr.*	*Senegal*	1
* 1182	— maroccana, *Dej.*	*Orano*	1
* 1183	— pustulata, *Bilb.*	*Ind. or.*	3
* 1184	— punctum, *Fabr.*	*Pondichery*	3

*	1185	Meloe holosericea, *Dej.*	*Senegal*	1
*	1186	— ?	?	1
*	1187	— ?	*Sicilia*	1
= *	1188	Hycleus distinctus, *Chevr.*	*id.*	5
*	1189	Tetraonyx sexguttata, *Klug.*	*Brasile*	2
*	1190	Cantharis Dussaultii, *L. Duf.*	*Senegal*	2
*	1191	— gilvipes, *Dej.*	*id.*	1
*	1192	— tomentosa, *Dej.*	*id.*	1
*	1193	— canescens, *Klug.*	*id.*	1
*	1194	— lineolata, *Dej.*	*Brasile*	1
*	1195	— sanguinicollis, *Le Cont.*	*Amer. bor.*	2
*	1196	— femoralis, *Sol.*	*Valdivia*	2
*	1197	— melanota, *Dej.*	*Colombia*	1
*	1198	— chinensis, *Dej.*	*China*	3
*	1199	— ?	*Brasile*	2
*	1200	— saphirina, *R.*	?	1
*	1201	— mexicana, *Klug.*	*Messico*	1
*	1202	Causima pentamelas, *Dej.*	*Buenos Ayres*	1
*	1203	Zonitis ?	*Egitto*	1
*	1204	— punctata.	*Siria*	1
*	1205	Xanthochroa carniolica, *Gistl.*	*Alpi*	1
*	1206	Nacerdes melanura, *Linn.*	*C. B. Sp.*	1
*	1207	— ustulata, *Fabr.*	*Austria*	1
*	1208	Oedemera melanopyga, *Schm.*	*Calabria*	2
*	1209	— brevicollis, *Schm.*	*Sicilia*	1
*	1210	— flavipes, *Fab.*	*id.*	1
*	1211	— lurida, *Marsh.*	*id.*	2
*	1212	Chrysanthia viridissima, *Linn.*	*Calabria*	1
*	1213	Mycterus umbellatarum, *Fabr.*	*Sicilia*	1
*	1214	Bruchus nucleorum, *Fabr.*	*Brasile*	1
*	1215	— scutellaris, *Fabr.*	*Is. Borb. Ind.*	5
*	1216	— poverus, *Blanch.*	*Santiago*	2
*	1217	— rufimanus, *Schhn.*	*Sicilia*	2
*	1218	—	*id.*	3
*	1219	—	*id.*	1
*	1220	— dispergatus, *Schhn.*	*id.*	4
*	1221	—	*id.*	2
*	1222	—	*id.*	4

* 1223	Spermophagus cardui, *Stev.*	*Sicilia*	4
* 1224	Ptychoderes elongatus, *Germ.*	*Brasile*	3
* 1225	— glaucus, *Dej.*	*id.*	1
* 1226	Phloeotragus pustulatus, *Fabr.*	*Amer. mer.*	1
* 1227	Phaenithon costatum, *Dej.*	*Brasile*	3
* 1228	— guttulatum, *Schh.*	*id.*	1
* 1229	Attelabus curculionoides, *Linn.*	*Sicilia*	2
* 1230	Rhynchites ?	*id.*	2
* 1231	Apion fuscirostre, *Fabr.*	*Ital. mer.*	4
* 1232	— aethiops, *Fab.*	*Sicilia*	4
* 1233	— ?	*id.*	1
* 1234	— ?	*id.*	4
* 1235	— ?	*id.*	1
* 1236	— malvae , *Fab.*	*id.*	2
* 1237	Arrhenodes dispar, *Linn.*	*Brasile*	2
* 1238	— gnatho, *Herbst.*	*id.*	4
* 1239	— serrirostris, *Fabr.*	*Giava*	1
* 1240	— latirostris, *Dej.*	*id.*	3
* 1241	— pictus, *Dej.*	*Bogota*	1
* 1242	Eutrachelus Temminckii, *Latr.*	*Giava*	1
* 1243	Brenthus	*Brasile*	2
* 1244	—	*Montevideo*	1
* 1245	—	*Cuba*	1
* 1246	—	*Brasile*	4
* 1247	Taphroderes distortus, *West.*	*Natal*	1
* 1248	Episus aculeatus, *Chevr.*	*C. B. Sp.*	1
* 1249	Brachycerus obesus, *Fabr.*	*id.*	1
* 1250	— scalaris, *Fabr.*	*id.*	3
* 1251	— congestus, *Bertol.*	*Mozambico*	2
* 1252	— undatus , *Schhn.*	*Sicilia*	8
* 1253	— ?	*id.*	4
* 1254	— ?	*id.*	4
* 1255	— rugatus.	*Algeria*	2
* 1256	Cherrus plebejus, *Oliv.*	*Nuova Olanda*	1
* 1257	Calatarcus bilineatus, *Hope*	*id.*	1
* 1258	Pachyrhynchus rufopunctatus.	?	1
* 1259	— gemmatus	?	1
* 1260	— reticulatus,	?	1

* 1261	Pachyrhynchus ?	?	1
* 1262	— ?		1
* 1263	— chlorolaeutus.		1
* 1264	— mandarinus.		1
* 1265	— ?		1
* 1266	Naupactus rivulosus, *Dej.*	*Brasile*	4
* 1267	— ?	*id.*	1
* 1268	— ?	*id.*	1
* 1269	Cyphus gibber, *Pall.*	*id.*	3
* 1270	— lugubris, *Dej.*	*Colombia*	1
* 1271	Platyomus argyreus, *Linn.*	*Cajenna*	2
* 1272	Chlorima marginata,		1
* 1273	Hypomeces squamosus, *Fabr.*	*China*	1
* 1274	Sitona ?	*Ital. mer.*	1
* 1275	Diaprepes Spengleri, *Linn.*	*Is. S. Tommaso*	1
* 1276	— ?	*id.*	1
* 1277	— distinguendus, *Dej.*	*Guadalupa*	4
* 1278	?	*Brasile*	1
* 1279	?	?	1
* 1280	?	*Brasile*	1
* 1281	Eustales leucogaeus, *Germ.*	*id.*	1
* 1282	Cratopus punctum, *Fabr.*	*Is. Maurizie*	1
* 1283	Polydrosus sericeus, *Schall.*	*Sicilia*	3
* 1284	Cleonus imperialis, *Zoubk*	*Turcomania*	1
* 1285	— obliquus, *Fabr.*	*Sicilia*	2
* 1286	— alternans , *Oliv.*	*id.*	3
* 1287	—	*id.*	3
* 1288	— ocularis , *Fab.*	*id.*	1
* 1289	—	*Brasile*	1
* 1290	Lophotus faleratus, *Erich.*	*Valparaiso*	1
* 1291	— nodipennis, *Hop.*	*Chilì*	1
* 1292	Lordops Gyllenhali, *Delm.*	*id.*	2
* 1293	— navicularis, *Germ.*	*id.*	1
* 1294	Alophus leucon, *Boev.*	*Siberia*	1
* 1295	Anisorhynchus Sturmii, *Schh.*	*Sicilia*	1
* 1296	— siculus, *Schh.*	*id.*	4
* 1297	Phytonomus punctatus, *Fabr.*	*id.*	4
* 1298	—	*id.*	1

* 1299	Phytonomus	*Sicilia*	1
* 1300	—	*id.*	1
* 1301	Rhytirinus inaequalis, *Fabr.*	*C. B. Sp.*	1
* 1302	Hypocolobus albomaculatus, *Buqt.*	*id.*	1
* 1303	Amycterus Schoenheri, *Hop.*	*Adelaidi*	1
* 1304	Episomus pauperatus, *Fabr.*	*Giava*	3
* 1305	Otiorhynchus unicolor, *Herbst.*	*Alpi bor.*	1
* 1306	— pupillatus, *Schh.*	*Alpi*	2
* 1307	— difficilis, *Stierl.*	*id.*	2
* 1308	— ?	*Sicilia*	4
* 1309	Lixus ?	*id.*	2
* 1310	—	*id.*	4
* 1311	— angustatus, *Fabr.*	*id.*	1
* 1312	— Ascanii, *Lin.*	*id.*	2
* 1313	—	*id.*	3
* 1314	—	*id.*	1
* 1315	—	*id.*	3
* 1316	—	*id.*	1
* 1317	—	*id.*	4
* 1318	Larinus	*id.*	4
* 1319	—	*id.*	4
* 1320	— comatus, *Dej.*	*C. B. Sp.*	2
* 1321	—	*Sicilia*	1
* 1322	—	*id.*	1
* 1323	— ursus, *Fab.*	*id.*	4
* 1324	Rhynocyllus latirostris, *Latr.*	*id.*	4
* 1325	—	*id.*	1
* 1326	—	*id.*	2
* 1327	Heilipus niveosignatus, *Dej.*	*Brasile*	1
* 1328	— coronatus, *Dej.*	*Cajenna*	2
* 1329	— salebrosus, *Buqt.*	*Brasile*	1
* 1330	— echinatus, *Dej.*	*Cajenna*	1
* 1331	—	*Brasile*	1
* 1332	—	*id.*	2
* 1333	— scabripennis, *Dej.*	*id.*	1
* 1334	— scabrosus.	*M. Video*	2
* 1335	Acles	?	1
* 1336	Tychius mitratus, *n.*	*Sicilia*	3

* 1337	Smicronyx cyaneus, *Dej.*	*Sicilia*	2
* 1338	?	*Brasile*	1
* 1339	?	*Buenos Ayres*	1
* 1340	?	*Brasile*	1
* 1341	?	*Manille*	1
* 1342	?	*Is. Filippine*	1
* 1343	Amerhinus Dufresnii, *Kirb.*	*Brasile*	4
* 1344	— ynca, *Schh.*	*id.*	5
* 1345	— ?	*id.*	3
* 1346	Baridius Talbum, *Linn.*	*Piemonte*	2
* 1347	— ?	*Sicilia*	1
* 1348	— ?	*id.*	1
* 1349	Centrinus ruficollis, *Schh.*	*id.*	1
* 1350	Cylindrocerus distinctus, *Dej.*	*id.*	1
* 1351	Cratosomus taurus, *Fabr.*	*Cajenna*	1
* 1352	— multipunctatus, *Schh.*	*Brasile*	4
* 1353	Cryptorhynchus columbianus, *Dup.*	*Colombia*	1
* 1354	— divergens, *Germ.*	*Brasile*	1
* 1355	Camptorhinus lineaticollis, *Dej.*	*Giava*	3
* 1356	Macromerus crinitarsis, *Germ.*	*Brasile*	4
* 1357	Coelosternus ambiguus, *Dej.*	*id.*	3
* 1358	— lunatus, *Dup.*		1
* 1359	— asperatus, *Dej.*	*Cajenna*	1
* 1360	Cylindrocorhinus immarginatus.	?	3
* 1361	Acalles Diocletianus, *Germ.*	*Francia mer.*	1
* 1362	Zygops stryx, *Fabr.*	*Cajenna*	1
* 1363	Cleogonus rubella, *Fabr.*	*id.*	1
* 1364	Ceutorhynchus	*Sicilia*	2
* 1365	—	*id.*	2
* 1366	—	*id.*	2
* 1367	—	*id.*	2
* 1368	—	*id.*	1
* 1369	—	*id.*	1
* 1370	Cionus thapsus , *Fab.*	*id.*	1
* 1371	— verbasci , *Fab.*	*id.*	1
* 1372	Gymnetron campanulae, *Lin.*	*id.*	4
* 1373	Sipalus ?	?	1
* 1374	Cyrtotrachelus ?	*China*	1

* 1375	Sphenophorus rusticus, *Dej.*	*Cajenna*	1
* 1376	— variabilis, *Schh.*	*Messico*	1
* 1377	— ?	*Sicilia*	1
* 1378	Calandra luctuosa, *Dej.*	*Brasile*	1
* 1379	— ?	?	1
* 1380	— obliata, *Dej.*	*Amer. bor.*	1
* 1381	Callipogon barbatum, *Fabr.*	*Messico*	2
* 1382	Mallodon ?		3
* 1383	Aegosoma scabricorne, *Fabr.*	*Sicilia*	1
* 1384	Prionus brunneus.	*Amer. sett.*	2
* 1385	Baladera Walkeri, *White*	*Cambodge*	1
* 1386	Polyarthron pectinicorne, *Fabr.*	*Senegambia*	1
* 1387	Myzomorphus 4-punctatus, *Gray.*	*Brasile*	1
* 1388	Cerambyx heros, *Fabr.*	*Sicilia*	1
* 1389	— cerdo, *Fabr.*	*id.*	1
* 1390	— velutinus, *Brull.*	*id.*	1
* 1391	Plocederus	*Montevideo*	1
* 1392	Rosalia alpina, *Linn.*	*Sicilia*	3
* 1393	Achryson upsylon? *Dej.*	*Brasile*	1
* 1394	Callichroma intermedia, *Dup.*	*id.*	1
* 1395	Eburia ?	*Cajenna*	1
* 1396	Anauxesis cincticornis, *Pasc.*	*Natal*	1
* 1397	Clytus nebulosus, *Dej.*	*Buenos Ayres*	2
* 1398	— ?	*Giappone*	1
* 1399	— brasiliensis, *Dej.*	*Brasile*	2
* 1400	— Boesii.	*Montevideo*	1
* 1401	— siculus, *Lap.*	*Sicilia*	4
* 1402	— ornatus, *Fabr.*	*id.*	3
* 1403	Stromatium unicolor, *Oliv.*	*id.*	1
* 1404	Cartallum ebulinum, *Linn.*	*id.*	4
* 1405	Listroptera atra, *Dup.*	*Brasile*	2
* 1406	Tillomorpha lineoligera, *Bl.*	*Santiago*	1
* 1407	Enicodes Fichthelii	*N. Caledonia*	2
* 1408	Trichophorus Chevrolatii,	?	1
* 1409	Ptycholaema Erobertii, *Chevr.*	*Gabon*	1
* 1410	?	*Adelaidi*	1
* 1411	Acrocinus trochlearis, *Linn.*	*Cajenna*	1
* 1412	Onychocerus scorpio, *Fabr.*	*id.*	2

* 1413	Steirastoma ?	*Brasile*	2
* 1414	— ?	*id.*	1
* 1415	Acanthoderus luctuosus, *Dej.*	*id.*	2
* 1416	— costatus, *Dej.*	*id.*	1
* 1417	?	*Cajenna*	1
* 1418	Schleronotus scabrosus, *Dej.*	*Brasile*	1
* 1419	Probatius albonotatus, *Dej.*	*id.*	2
* 1420	Omacantha gigas, *Fabr.*	*Senegal*	1
* 1421	Brachychilus lituratus, *Blanch.*	*Suntiago*	2
* 1422	Cerosternus reticulator, *Fabr.*	*Ind. or.*	1
* 1423	— gladiator, *Fabr.*	*id.*	1
* 1424	— punctator, *Fabr.*	*China*	2
* 1425	Phryneta flavocincta, *Dej.*	*Senegal*	1
* 1426	Morimus lugubris, *Fabr.*	*Sicilia*	2
* 1427	— funestus, *Fabr.*	*id.*	3
* 1428	Ceroplesis tricincta, *Dej.*	*Giava*	1
* 1429	— aethiops, *Fabr.*	*C. B. Sp.*	2
* 1430	Sternodonta chrysopras, *Voet*	*Senegal*	1
* 1431	— ornata, *Oliv.*	*id.*	1
* 1432	Oncideres vomicosus, *Germ.*	*Brasile*	2
* 1433	— ?	*id.*	1
* 1434	Compsosoma posticum, *Dej.*	*id.*	1
* 1435	Xylorhiza venosa, *Latr.*	*Ind. or.*	1
* 1436	Niphona picticornis, *Muls.*	*Sicilia*	1
* 1437	Crossotus obtusus, *Dej.*	*Senegal*	1
* 1438	Mesosa curculionoides, *Fabr.*	*Sicilia*	1
* 1439	Ptychodes politus, *Chevr.*	*Messico*	1
* 1440	Parmena Dahlii, *Dej.*	*Sicilia*	4
* 1441	Molithris marmorata, *Schh.*	*Giava*	1
* 1442	Tragocephala variegata, *Bertol.*	*Mozambico*	1
* 1443	Porphorus angulator.	*Serra lione*	1
* 1444	Glenea ?		1
* 1445	Phytoecia rufimana, *Schrank*	*Sicilia*	4
* 1446	— virescens, *Panz.*	*id.*	4
* 1447	— virgula, *Charp.*	*id.*	4
* 1448	Agapanthia irrorata, *Fabr.*	*id.*	1
* 1449	— lineatocollis, *Mars.*	*id.*	4
* 1450	— Asphodeli, *Latr.*	*id.*	1

*

* 1451	Agapanthia cardui, *Linn.*	*id.*	4
* 1452	— coerulea, *Schhn.*	*id.*	2
* 1453	Pachyta octomaculata, *Fab. var.*	*id.*	1
* 1454	— clathrata, *Fabr.*	*Alpi*	2
* 1455	Leptura sanguinolenta, *Linn.*	*id.*	2
* 1456	— hastata, *Fabr.*	*Sicilia*	2
* 1457	Orsodacna humeralis, *Latr.*	*Torino*	2
* 1458	Donacia linearis, *Hope*	*Sicilia*	1
* 1459	Zeugophora flavicollis, *Kuns.*	*Alpi*	2
* 1460	Lema melanopa, *Fabr.*	*Sicilia*	1
* 1461	— confusa, *Chevr.*	*Colombia*	2
* 1462	— dorsalis, *Oliv.*	*Cajenna*	2
* 1463	Crioceris merdigera, *Fabr.*	*Sicilia*	2
* 1464	— paracenthesis, *Oliv.*	*id.*	2
* 1465	— campestris, *Rossi*	*id.*	9
* 1466	Mastostethus variegatus, *Klug.*	*Brasile*	1
* 1467	Agathomerus sellatus, *Germ.*	*id.*	2
* 1468	— signatus, *Klug.*	*Rio Gianeiro*	1
* 1469	— fasciatus, *Dahl.*	*id.*	1
* 1470	Labidostomis texicornis, *Fabr.*	*Napoli Sicil.*	4
* 1471	— Guerinii, *Rossi*	*id.*	1
* 1472	Macrolenes ruficollis, *Fabr.*	*Id.*	1
* 1473	Tituboea dispar, *Lucas*	*id.*	1
* 1474	Lachnaea tripunctata, *Fabr.*	*id.*	1
* 1475	— variolosa, *Linn.*	*Barberia*	3
* 1476	Clythra notata, *Klug.*	*Senegal*	1
* 1477	Peploptera cylindriformis, *Lacord.*	*id.*	1
* 1478	Gynandrophthalma concolor, *Fabr.*	*Sicilia*	1
* 1479	Babia 4-pustulata, *Lacord.*	*Brasile*	1
* 1480	Stercoma angularis, *Lacord.*	*Rio Gianeiro*	3
* 1481	Ischiopachys bicolor, *Oliv.*	*Cajenna*	1
* 1482	Euryscopa terebellum, *Lacord.*	*Brasile*	2
* 1483	Themesia auricapilla, *Germ.*	*id.*	1
* 1484	Megalostomis grandis, *Foerbst.*	*id.*	1
* 1485	— religiosa, *Lacord.*	*id.*	2
* 1486	— analis, *Foerbst.*	*id.*	2
* 1487	Lychnophaes globosus, *Oliv.*	*Cajenna*	1
* 1488	Lamprosoma seraphicum, *Lacord.*	*Brasile*	1

* 1489	Eumolpus ?	*Cajenna*	1
* 1490	Platycorhinus (pyrophoro af.)		2
* 1491	— Dejeanii, *Drege*	*Natal*	1
* 1492	— cyaneus, *Dej.*	*Ind. or.*	1
* 1493	Euryope 4-maculatus, *Oliv.*	*Senegal*	2
* 1494	Endocephalus 11-maculatus, *Dej.*	*Brasile*	1
* 1495	Metazyonycha livida, *Dej.*	*id.*	3
* 1496	Colaspis flavipes, *Oliv.*	*id.*	4
* 1497	— flavicornis, *Fabr.*	*Cajenna*	4
* 1498	— crenata, *Fabr.*	*id.*	1
* 1499	— prasina, *Dej.*	*Brasile*	2
* 1500	— purpurata, *Reich.*	*id.*	2
* 1501	— cupreipennis, *Dej.*	*id.*	2
* 1502	Chalcophana viridipennis, *Dej.*	*id.*	3
* 1503	Colaspidea ?	*Sicilia*	4
* 1504	Colaphus barbarus, *Fabr.*	*Nizza*	2
* 1505	Cryptocephalus rugicollis, *Oliv.* (1)	*Sicilia*	7
* 1506	— cyanipes, *Suffr.*	*Alpi*	2
* 1507	Pachybrachys Gayi, *Blanch.*	*Santiago*	1
* 1508	Timarcha ?	*Sicilia*	4
* 1509	Chrysomela atra, *H. Sch.*	*id.*	4
* 1510	— Banksii, *Fabr.*	*id.*	4
* 1511	— Schottii, *Suffr.*	*id.*	2
* 1512	— ?	*id.*	2
* 1513	— Sparshalli, *Curtis*	*id.*	6
* 1514	— menthastri, *Suffr.*	*Napoli*	2
	— var. resplendens *Suffr.*	*Sicilia*	2
* 1515	— palustris, *Suffr.*	*id,*	4
* 1516	— americana, *Linn.*	*id.*	4
* 1517	— bicolor, *Fabr.*	*id.*	2
* 1518	— grossa, *Fabr.*	*id.*	4
* 1519	Oreina vittigera, *Suffr.*	*Alpi*	2
* 1520	— Genei, *Suffr.*	*Alpi maritt.*	2

(1) Gl'individui ad elitre assai dominate dal nero acquistano tale un aspetto, da farli credere tutt'altra specie, affine piuttosto al *Moraei* e vicini, da'quali per distinguerlo basta guardare la finissima striatura del protorace. Ne abbiamo ad elitre nere con la estremità, il margine dietroscapolare ed un punto sul margine scutellare giallo-aranciati; altri in cui del giallo rimane appena un punto apicale.

* 1521	Paropsis hieroglyphica, *Fisch.*	*Chiastet*	2
* 1522	Doryphora discicollis, *Dej.*	*Brasile*	2
* 1523	Strichosa eburata, *Buqt.*	*Valdivia*	2
* 1524	Elytrosphaera flavipennis, *Dej.*	*Brasile*	1
* 1525	Zygogramma virgata, *Dej.*	*id.*	1
* 1526	— Petitii.	*Messico*	1
* 1527	Calligrapha pantherina, *Chevr.*	*id.*	1
* 1528	Lina populi, *Linn.*	*Sicilia*	1
* 1529	— scripta, *Fabr.*	*Amer. bor.*	1
* 1530	Entomoscelis senegalensis, *Fabr.*	*Senegal*	2
* 1531	Gastrophysa polygoni, *Linn.*	*Ital. mer.*	1
* 1532	Plagiodera encausta, *Dej.*	*Brasile*	2
* 1533	Prasocuris marginicollis, *Suffr.*	*Sicilia*	3
* 1534	— Beccabungae, *Ill.*	*id.*	1
* 1535	Adimonia sicana, *Reich.*	*id.*	3
* 1536	— littoralis, *Fabr.*	*Napoli*	2
* 1537	— ?	*Sicilia*	1
* 1538	Coelomera bajula, *Oliv.*	*Cajenna*	1
* 1539	Galleruca lineata, *Degeer.*	*C. B. Sp.*	4
* 1540	— crategi, *Forst.*	*Sicilia*	4
* 1541	—	*Brasile*	2
* 1542	Rhaphidopalpa abdominalis, *Fabr.*	*Sicilia*	4
* 1543	Malacosoma lusitanica, *Linn.*	*id.*	2
* 1544	Diabrotica confinis, *Dej.*	*Perù*	1
* 1545	— assimilis, *Dej.*	*Brasile*	1
* 1546	Cerotoma laeta, *Fabr.*	*Cajenna*	1
* 1547	Grammicopterus flavescens, *Blanc.*	*Santiago*	2
* 1548	Oedionychis punctatissima, *Dej.*	*Brasile*	1
* 1549	— alboguttata, *Dej.*	*id.*	1
* 1550	Monolepta bioculata, *Fabr.*	*C. B. Sp.*	2
* 1551	Omophoita 4-notata, *Fabr.*	*Brasile*	1
* 1552	— fastidiosa, *Dej.*	*id.*	1
* 1553	Graptodera plebeja, *Oliv.*	*Cajenna*	3
* 1554	— ?	?	4
* 1555	— carduorum.	*Sicilia*	4
* 1556	Crepidodera impressa, *Fabr.*	*Napoli*	1
* 1557	Psylliodes napi, *Gyll.*	*Sicilia*	3
* 1558	Calopepla ?	*Schongaii*	1

* 1559	Odontota ?	*Cajenna*	1
* 1560	Hispa testacea, *Linn.*	*Ital. mer.*	4
* 1561	Cassida equestris, *Fabr.*	*Sicilia*	2
* 1562	— rubiginosa, *Ill. minor.*	*id.*	4
* 1563	— prasina, *Fabr.*	*id.*	4
* 1564	— ferruginea, *Fabr.*	*id.*	3
* 1565	— margaritacea, *Schall.*	*id.*	1
* 1566	— ?	*id.*	1
* 1567	Polychalca ?	*Brasile*	2
* 1568	Desmonota platynota, *Germ.*	*id.*	1
* 1569	Calliaspis cinnaberina, *Bohem.*	*id.*	1
* 1570	Porphyraspis xanthocera, *Erich.*	*Cuba*	1
* 1571	Canistra rubiginosa, *Guer.*	*Brasile*	2
* 1572	Cyrtonota aerea, *Dej.*	*id.*	3
* 1573	— ?	*id.*	1
* 1574	— lineaticollis, *Dej.*	*id.*	2
* 1575	— castaneicollis, *Dej.*	*id.*	1
* 1576	— sublineata, *Dej.*	*Cajenna*	1
* 1577	— transversalis, *Dej.*	*id.*	1
* 1578	Mesomphalia illustris.	*Messico*	2
* 1579	? ?	?	1
* 1580	Chelymorpha aeneo-maculata, *Dej.*	*Brasile*	1
* 1581	— brunnea, *Fabr.*	*Cajenna*	2
* 1582	— ?	*Brasile*	1
* 1583	— multipunctata, *Dej.*	*Cajenna*	4
* 1584	Ischyrosonyx discipennis, *Dej.*	*Colombia*	1
* 1585	— nigro signata, *Dej.*	*id.*	2
* 1586	Coptocycla judaica, *Fabr.*	*Cajenna*	2
* 1587	— hebraea, *Fabr.*	*id.*	2
* 1588	— ?	*Brasile*	1
* 1589	Physonota alutacea, *Klug.*	*Messico*	2
* 1590	Monachus testaceus, *Dej.*	*Brasile*	3
* 1591	Erotylus sphacelatus, *Fabr.*	*id.*	2
* 1592	Iphiclus sexpunctatus, *Dej.*	*id.*	1
* 1593	Saccomorphus bimaculatus, *Dej.*	*id.*	1
* 1594	— bicolor, *Chevr.*	*id.*	1
* 1595	— abdominalis, *Fabr.*	*id.*	1
* 1596	Mycotretus puncticollis, *Dej.*	*id.*	1

* 1597	Mycotretus flavitarsis, *Sturm.*	*Cuba*	1
* 1598	— subcylindricus, *Chevr.*	*Cajenna*	1
* 1599	— insignis.	?	1
* 1600	Heterogenus trabeatus, *Latr.*	?	1
* 1601	Ichyrus brasiliensis, *Dej.*	*Brasile*	2
* 1602	Lybas? ?	*Columbia*	1
* 1603	Aegithus surinamensis, *Fabr.*	*Cajenna*	3
* 1604	? ?	?	1
* 1605	Engis rufifrons, *Fabr.*	*Alpi*	1
* 1606	? ?	*Brasile*	2
* 1607	Corynomalus cruciger, *Latr.*	*id.*	2
* 1608	— cinctus, *Oliv.*	*Cajenna*	1
* 1609	— aeneipennis, *Dej.*	*Brasile*	2
* 1610	Eumorphus 4-notatus, *Dej.*	*Giava*	2
* 1611	— ambustus, *De Ha.*	*id.*	2
* 1612	— hamatus, *Dej.*	*id.*	4
* 1613	Amphisternus aculeatus, *West.*	*Borneo*	1
* 1614	Eriopis connexa, *Germ.*	*Amer. mer.*	1
* 1615	Megilla maculata, *Degeer.*	*Amer. bor.*	1
* 1616	Adalia bipunctata, *Linn.*	*Sicilia*	1
* 1617	— flavomaculata, *Degeer.*	*C. B. Sp.*	3
* 1618	Coccinella 7-punctatata, *Linn.*	*Indie?*	4
* 1619	— ?	*id.*	1
* 1620	— ?	?	1
* 1621	Psyllobora confluens, *Fabr.*	*Brasile*	1
* 1622	Thea 22-punctata, *Linn.*	*Sicilia*	1
* 1623	Micraspis phalerata, *Lucas*	*id.*	4
* 1624	Daulis sanguinea, *Linn.*	*Cajenna*	3
* 1625	Cheilomenes lunata, *Fabr.*	*C. B. Sp.*	3
	— var. vulpina, *Fabr.*	*Is. S. Elena*	2
* 1626	Exochomus 4-pustulatus, *Linn.*	*Sicilia*	1
* 1627	Hyperaspis Hoffmanseggi, *Muls.*	*id.*	1
* 1628	Brachyacantha bistripustulata, *Fab.*	*Messico*	2
* 1629	Cleothera quinquenotata, *Muls.*	*Brasile*	1
* 1630	Epilachna proteus, *Guér.*	*Columbia*	3
* 1631	— mexicana, *Guér.*	*Messivo*	1
* 1632	— hirta, *Casst.*	*Africa mer.*	1
* 1633	— chrysomelina, *Fabr.*	*Sicilia*	6

* 1634	Epilachna oculata, *Redt.*		1
* 1635	— borealis, *Fabr.*	*Amer. bor.*	2
* 1636	— implicata, *Muls.*	*Indie*	1
* 1637	— circumcincta, *Dej.*	*Brasile*	2
* 1638	Platynaspis villosa, *Fourc.*	*Sicilia*	2
* 1639	Scymnus quadrilunulatus, *Ill.*	*id.*	1
* 1640	— marginalis, *Ross.*	*id.*	3
* 1641	— Apetzii, *Muls.*	*id.*	4
* 1642	Rhizobius litura, *Fabr.*	*id.*	1
* 1643	— discimacula, *Ziegl.*	*id.*	1
* 1644	Coccidula scutellata, *Herbst.*	*id.*	1

Ortotteri.

* 1645	Forficula taeniata, *Dohrn. var.* (1)	*Messico*	2
* 1646	Blabera ?	?	1
* 1647	?	?	1
* 1648	?	?	2
* 1649	Blatta	*Borneo*	1
* 1650	—	*id.*	1
* 1651	—	?	1
* 1652	—	?	1
* 1653	—	?	1
* 1654	— pacifica, *Coqu.*	*Is. Oceano Pacif.*	1
* 1655	Harpax gemmata, *Stoll.*	*Giava*	1
* 1656	— ocellata, *Aud.*	*Natal*	1
* 1657	Mantis pustulata, *Stoll.*	*id.*	1
* 1658	— ?	?	1
* 1659	Thespis	?	1
* 1660	Theoclytes	?	1
* 1661	?	?	1
* 1662	Lonchodes virgeus, *West.* ♂♀	*Sylhet*	2
* 1663	Podacanthus thyphon, *Gray*	*Australia*	1
* 1664	Acrophylla titan, *M. L.* ♀	*id.*	1
* 1665	— chronus, *Gray,* ♀	*id.*	1
* 1666	— ? ♀	?	1

(1) Differisce dal tipo pel capo quasi interamente nero-piceo (mas. e fem.)

* 1667	Tropiderus Childrenii, *Gray*, ♀	*Australia*	1
* 1668	Monandroptera variegata, *West.* ♀	*Africa?*	1
* 1669	Lonchodes *n. sp.?*	?	1
* 1670	Necrosia	?	1
* 1671	—	?	1
* 1672	Bacillus ♀	?	1
* 1673	— ♀	?	1
* 1674	Acanthoderus Gecko, *Westw.*	*Borneo*	1
* 1675	— prasinus, *Westw.* ♀	*Nuova Zelanda*	1
* 1676	Phyllium scythe, *Gray*	*Silhet*	1
* 1677	— siccifolium, *Lin.* ♀	*Indie orientali*	1
* 1678	Alamia cicindeloides, *Serv.*	*Sicilia*	2
* 1679	Gryllus ?	?	1
* 1680	Heterodes pupa, *Fabr.* ♂♀	*C. B. Sp.*	2
* 1681	— Petersii, *Bert.* ♀	*Mozambico*	1
* 1682	? ♂♀	?	2
* 1683	Locusta ?	?	1
* 1684	?	?	1
* 1685	?	*Adelaidi*	1
* 1686	Monachidius?	*Brasile*	1
* 1687	?	?	1
* 1688	Choriphyllum granulatum, *n.* (1)	?	1
* 1689	Acridium ?	*Messico*	2
* 1690	—	*id.*	2
* 1691	—	*id.*	2
* 1692	— flavicorne, *Fabr.*	*Ind. or.*	1
* 1693	? ?	?	2
* 1694	Porthetis brevicornis, *nob.*	*Sicilia*	3
* 1695	Tettix bufo, *n.* (2)	*Natal*	1

(1) *C. brunneum, thorace utrinque venulis ramosis subtiliter tuberculato-granosis ; carina posterius oblique truncata , apice producto ; femoribus posticis margine superiore subserrato.* — Long. mill. 14 : alt. 9.

Diverso dal *C. sagrai* pel torace ne' lati non fornito di sei a sette carene trasversali angolose , ma di vene elevate ramificate e sparse di minuti tubercoli granellosi.

(2) *T. asperrimus , pronoto paullo ultra abdomen producto , antrorsum me; dio elevato et spinuloso, et utrinque compresso-concavo, infra humeros ampliato-humeris transverse angulato-elatis , margine spinoso-serratis ; posterius irregulariter plicato-rugoso ac tuberculis acutis aspero ; orbitis spina valida erecta*

* 1696	Discotettix armatus, *n.* (1)	*Borneo?*	2

Nevrotteri.

* 1697	Libellula graphiptera, *Ramb.*	*Nuova Olanda*	1
* 1698	— ?	?	1
* 1699	Palpopleura portia, *Drury.*	*Natal*	1
* 1700	Termes viator, *Latr.*	?	1
* 1701	Bittacus australis.	*Australia*	2
* 1702	— ?	*Messico*	1
* 1703	Bubo flavipes, *Leach.*	*Australia*	1
* 1704	?	*Brasile*	1
* 1705	?	*Por. Natale*	1
* 1706	Haploglenius ?	*Brasile*	1
* 1707	Myrmeleon speciosus, *Linn.*	*C. B. Sp.*	1
* 1708	— ?	*id.*	1
* 1709	— pulchellus, *Ramb.*	*Nuova Olanda*	1
* 1710	Nymphes myrmeleonides, *Leach*	*id.*	1
* 1711	Hemerobius mimicus.	?	1
* 1712	Osmylus strigatus, *Burm.*	*Nuova Olanda*	1
* 1713	Corydalis cephalotes, *Ramb.* ♀	*Brasile*	1
* 1714	Macroneura ?	?	1

dorsali praeditis, fronte inter antennas laminis duabus serratis; femoribus validis, asperrimis, posticis externe ad medium plica obliqua, margine dentato-calcarata. — Long. mill. 10.

(1) Abito de' *Tettix*, dai quali principalmente differisce per le antenne, di cui i due articoli che precedono i tre apicali sono compressi e dilatati a foggia di foglioline. Il protorace poi si prolunga al di là del capo in un corno rivolto in sopra, oltre allo essere fornito di molte spine corte e robuste, altre dorsali, altre laterali.

La diagnosi specifica è la seguente:

D. fusco-terreus, pronoto antice in mucronem recurvum producto ac utrinque unispinoso, lateribus ad humeros spina valida horizontali armato, dorso tuberculis spiniformibus validis septem armato, tribus in linea media ordinatis, erectis, duobus suprahumeralibus horizontalibus, duobus ad medium longitudinis lateralibus erectis cum medio postico triangulum formantibus; alis pronoti apicem attingentibus, nec superantibus. — Long. mill. 8.

*

Imenotteri

* 1715	Sphex	opulenta, *Smith*	*Australia*	2
* 1716	—	rufipennis, *Fabr.*	*Messico*	3
* 1717	—	? (argentatae aff.)	?	1
* 1718	—	?	?	1
* 1719	—	? (nigripedi aff.)	?	2
* 1720	—	maura, *Smith*	*Celebi*	1
* 1721	—	sericea, *Fabr.*	*Is. Filipp.*	2
		— varietas (1)	*id.*	1
* 1722	—	nigella, *Smith*	*Adelaidi*	1
* 1723	—	nitidiventris, *Spin.*	*Brasile*	1
* 1724	—	ichneumonea, *Linn.*	*Messico*	2
* 1725	—	elegans, *Smith.*	*id.*	2
* 1726	—	fuscipennis (!)	*Australia*	1
* 1727	—	?	*Messico*	1
* 1728	Psammophila	?	*id.*	2
* 1729	Pelopoeus	laetus, *Smith.*	*Adelaidi*	2
* 1730	—	bimaculatus, *Lep.*	*Cajenna*	1
* 1731	—	nigriventris, *n.* (2)	*Amer. bor.*	1
* 1732	—	Eckloni, *Dahlb.*	*Porto Natal.*	1
* 1733	Pompilus	Graellsii, *Guer.*	*id.*	1
* 1734	—	ambiguus, *Smith*	*Cap. B. Sp.*	1
* 1735	—	Bretonii, *Guer.*	*Senegal*	1
* 1736	—	basalis, *Linn.*	*Cap. B. Sp.*	1
* 1737	—	analis, *Fabr.*	*Indie*	1
* 1738	—	unifasciatus, *Smith*	*id.*	2
* 1739	—	dorsalis, *Lep.*	*id.*	1
* 1740	—	?	*China*	1
* 1741	—	? (sinensi aff.)	?	1

(1) *Metanoto nigro.*

(2) *P. niger, antennarum articulo primo, pronoti margine postico, scutello, linea postscutelli, tegulis alarum punctoque infra tegulis, metanoti macula postica, tibiis (posticarum apice excepto) tarsisque flavis; alis testaceo-hyalinis.* — Longit. corp. mill. 22.

Affine al *cementarius* (*lunatus*, Fab.), dal quale differisce per l'addome interamente nero, e per le mesopleure parimente tutte nere con solo un punto giallo (non una striscia) sotto le tegole delle ali.

* 1742	Pompilus amethystinus, *Fabr.*	*Mess. Bras.*	4
* 1743	— polistoides, *Smith*	*Brasile*	1
* 1744	— ?	*Messico*	1
* 1745	— australis, *Guer.*	*Australia*	1
* 1746	— ornatipennis, *Smith*	*Nuova Olanda*	1
* 1747	— violaceus, *Kl.*	*Cap. B. Sp.*	1
* 1748	— volatilis, *Smith*	?	3
* 1749	— pictipennis, *Smith,var.(1)*	*Nuova Olanda*	1
* 1750	— tuberculatus, *Smith*	?	1
* 1751	— viduatus, *Smith var.* (2)	*Messico?*	2
* 1752	— ?	*id.*	1
* 1753	Mygnimia perplexa, *Smith*	?	1
* 1754	— ? (3)		1
* 1755	Priocnemis	*Messico*	1
* 1756	—	*id.*	2
* 1757	Pepsis limbata, *Guer.*	*Chilì*	1
* 1758	— Sommeri, *Dahlb.*	*Messico*	2
* 1759	— ? (atripenni aff.)	*id.*	1
* 1760	?	*id.*	1
* 1761	?	*id.*	1
* 1762	?	*id.*	1
* 1763	Tachytes Fargeaui, *Smith*	*Adelaidi*	1
* 1764	?	*Messico*	2
* 1765		*id.*	1
* 1766		*id.*	1
* 1767	Pison Spinolae, *Shuck.*	*Adelaidi*	1
* 1768	Bembex flavifrons, *Smith*	*Australia*	1
* 1769	— melancholica, *Smith*	*Sumatra*	1
* 1770	Monedula signata, *Linn.*	*Messico*	2
* 1771	— surinamensis, *Deg*	*Amer. mer.*	1
* 1772	Stizus bizonatus, *Smith*	*Egitto*	1
* 1773	Gorytes scutellaris, *Smith*	*Amer. mer.*	1
* 1774	Cerceris orientalis, *Smith*	*Madras*	1
* 1775	— nigrocincta, *Smith*	*Adelaidi*	1

(1) *Antennis pedibusque totim nigris.*
(2) *Antennis ferrugineis, basi tantum (art. 1-3) nigris.*
(3) Affine alla *capensis* ed alla *ustulata.*

* 1776	Plilanthus hystrix, *Klug.*		*C. B. Sp.*	1
* 1777	Tripoxylon albitarse, *Fabr.*		*Messico*	3
* 1778	—	aurifrons, *Shuck.*	*Brasile*	1
* 1779	Scolia	♂♀	*Messico*	1
* 1780	—	annulata, *Fabr.*	*China*	1
* 1781	—	aureicollis, *Lep.*	*Is. Filipp.*	1
* 1782	—	aurulenta, *Smith*	*id.*	1
* 1783	—	? (aureolae Kl. aff.)	?	1
* 1784	—	radula, *Fabr.*	*Australia*	2
* 1785	—	?	*Mess. Cajen.*	2
* 1786	—	limosa, *Burm.* ♂♀	*Messico*	5
* 1787	—	? (praecedenti aff.)	*id.*	1
* 1788	—	Petitii, *Guer.* ♂♀	*Messico*	3
* 1789	—	procera, *Ill.*	*Giava*	1
* 1790	—	ruficeps, *Smith* ♂♀	*Is. Filipp.*	2
* 1791	—	coronata, *Smith* ♂♀	*Adelaidi*	2
* 1792	—	dimidiata, *Guer.*	*Is. Molucche*	2
* 1793	—	anthracina, *Burm.*	*Nuova Olanda*	1
* 1794	—	♂	*Australia*	1
* 1795	—	♂	*Messico*	3
* 1796	—		*id.*	1
* 1797	—		*id.*	3
* 1798	—		*id.*	1
* 1799	Myzine		*id.*	2
* 1800	Tiphia inornata,		*id.*	3
* 1801	—	?	*id.*	1
* 1802	Mutilla cyparissa, *Smith.* ♂		*Affrica*	1
* 1803	—	sycorax, *Smith.* ♀	*Por. Natal*	1
* 1804	—	formicaria, *Fabr.* ♀	*Nuova Olanda*	1
* 1805	—	cordata, *Smith.* ♀	*Adelaidi*	1
* 1806	—	maculata, *Smith.* ♀	*id.*	1
* 1807	—	dorsigera, *Westw.* ♀	*id.*	1
* 1808	—	♂	?	1
* 1809	—	(opulentae aff.)	?	1
* 1810	—	rufiventris, *Smith* ♂	*Indie*	1
* 1811	—	rufogastra, *Lep.* ♂	*id.*	1
1812	—	diadema, *Fabr.* ♀	*Brasile*	1
* 1813	—	fuscipennis, *Fabr.* ♂	*Indie*	1

* 1814	Mutilla vidua, *Klug.* ♂	*Brasile*	1
* 1815	— spinosa, *Swed.*	*id.*	1
* 1816	— sibylla.	*Messico*	1
* 1817	— occidentalis, *Lin.* ♀	*Carolina*	2
* 1818	— ♂	*Port. Natal*	1
* 1819	—	*Messico*	1
* 1820	— ♂	*Indie*	1
* 1821	— ♂	?	2
* 1822	— ♂	?	1
* 1823	—	*Messico*	1
* 1824	— brutia, *V. Pet.*	*Sicilia*	4
* 1825	— sericeiventris, *n.*	*id.*	1
* 1826	— littoralis, *V. Pet.*	*id.*	1
* 1827	— rufipes, *Fab.*	*id.*	1
* 1828	— cinereifrons, *n.*	*id.*	2
* 1829	Dorylus helvolus, *Linn.*	*Cap. B. Sp.*	1
* 1830	Thynnus variabilis, *Kirb.* ♂♀	*Australia*	2
* 1831	— Shuckardi, *Guer.* ♂♀	*id.*	7
* 1832	— Guerinii, *Westw.* ♂	*id.*	1
* 1833	— flavilabris, *Guer.* ♂♀	*id.*	4
* 1834	— trochanterinus, *Westw.* ♂	*id.*	2
* 1835	— ♂	*id.*	1
* 1836	— odyneroides, *Westw.* ♂	*id.*	1
* 1837	— melleus, *Westw.* ♂	*id.*	1
* 1838	— pulchellus, *Klug. var.* ♂	*id.*	1
* 1839	— senilis, *Erich.* ♂	*id.*	1
* 1840	— luctuosus, *Smith* ♂	*id.*	2
* 1841	—	*id.*	1
* 1842	—	*id.*	1
* 1843	— serripes, *Smith.* ♀	*id.*	1
* 1844	— ? ♀	*id.*	1
* 1845	— ? ♀	*id.*	1
* 1846	Rhagigaster mandibularis, *Westw.* ♂	*Porto Filip.*	1
* 1847	Diamma bicolor, *Westw.* ♀	*Australia*	2
* 1848	Formica agilis, *Smith*	*id.*	1
* 1849	Polyrhachis bihamata, *Drur.*	*Indie*	1
* 1850	— sexspinosa, *Latr.*	*id.*	1
* 1851	— ?	?	1

*	1852	Odontomachus saevissimus, *Smith.*	*Ceram.*	1
*	1853	Pachycondyla rufipes, *Jerd.*	*Indie*	1
*	1854	Myrmecia gulosa, *Fabr.*	*Australia*	1
*	1855	— forficata, *Fabr.*	*Nuova Olanda*	2
*	1856	— analis, *Kl.*	*id.*	1
*	1857	— pyriformis, *Smith.*	*Australia*	1
*	1858	— mandibularis, *Smith.*	*Adelaidi*	1
	1859	Oecodoma cephalotes, *Linn.*	*Messico*	1
*	1860	— mexicana, *Smith.*	*id.*	1
*	1861	—	*id.*	3
*	1862	?	*id.*	2
*	1863	?	*Cajenna*	2
*	1864	Zethus cyanipes.	*Brasile*	1
*	1865	Eumenes circinalis, *Fabr.*	*Indie*	1
*	1866	— fulvipennis, *Smith.*	*Celebi*	1
*	1867	— tinctor, *Christ.*	*Senegal*	1
*	1868	— bicincta, *Sauss.*	*Nuova Olanda*	2
*	1869	— armata, *Fabr.*	*id.*	1
*	1870	— praslina, *Guer.*	*id.*	1
*	1871	Rhynchium haemorrhoidale, *Fabr.*	*Indie*	1
*	1872	— carnaticum, *Fabr.*	*Bengala*	2
*	1873	— metallicum, *Sauss.*	*Indie*	1
*	1874	Odynerus angulatus, *Sauss.*		1
*	1875	— subolaster.		1
*	1876	Belonogaster junceus, *Fabr.*	*Senegal*	1
*	1877	Icaria maculiventris, *Guer.*	*N. Guinea*	1
	1878	Polistes marginalis, *Fabr.*	*id.*	1
*	1879	— tepida, *Fabr.*	*Nuova Olanda*	2
*	1880	— Picteti, *Sauss.*	*id.*	1
*	1881	— crinita, *Fabr.*	*Cajenna*	1
	1882	— chlorostoma, *Lep.*	*Messico*	1
	1883	— instabilis, *Lep.*	*id.*	4
*	1884	Vespa affinis, *Fabr.*	*Indie*	1
*	1885	Halictus ?	*Messico*	1
*	1886	Augochlora graminea, *Fabr.*	*id.*	1
*	1887	— ignita, *Smith.*	*id.*	1
*	1888	— viridana, *Smith.*	*id.*	1
*	1889	— flammea, *Smith.*	*id.*	1

* 1890	Augochlora	*Messico*	1
* 1891	—	*id.*	1
* 1892	—	*id.*	1
* 1893	Nomia metallica.	?	1
* 1894	Andrena ?	*Messico*	2
* 1895	— ?	*id.*	1
* 1896	Megacilissa eximia, *Smith.*	*id.*	2
* 1897	Megachile coelogera, *Smt.*	*Port. Natal*	1
* 1898	— erythropyga, *Smt.*	*Australia*	1
* 1899	— chrysopyga, *Smt.*	*id.*	1
* 1900	— disjuncta, *Fabr.*	*Indie*	1
* 1901	Anthidium abdominale, *Fabr.*	*Port. Natal*	1
* 1902	Ceratina ?	*Messico*	2
* 1903	Crocisa nitidula, *Fabr.*	*Nuova Olanda*	1
* 1904	— lamprosoma, *Boisd.*	*Australia*	1
* 1905	Chrysantheda smaragdina, *Guer.*	*Brasile*	2
* 1906	Eucera	*Messico*	2
* 1907	—	*id.*	1
* 1908	—	*id.*	2
* 1909	—	*id.*	1
* 1910	Tetralonia	*id.*	1
* 1911	Xenoglossa fulva, *Smt.*	*id.*	2
* 1912	?	*id.*	2
* 1913	Antophora ?	*id.*	1
* 1914	—	*id.*	2
* 1915	—	*id.*	1
* 1916	—	?	1
* 1917	Xylocopa coerulea, *Fabr.*	*Indie*	1
* 1918	— collaris, *Lep.*	*id.*	1
* 1919	—	*Messico*	1
* 1920	—	?	1
* 1921	— nigrita!		1
* 1922	—		2
* 1923	— tabaniformis, *Smt.*	*Messico*	3
* 1924	Lestis bombylans, *Fabr.*	*Australia*	1
* 1925	Epicharis elegans, *Smt.*	*Messico*	2
* 1926	— rustica, *Ol. (dasypus, Kl.)*	*Brasile*	1
* 1927	— ?	*Messico*	1

* 1928	Centris fuscata!	*Messico*	2
* 1929	— poecila, *Lep.*	*id.*	1
* 1930	— mexicana, *Smt.*	*id.*	2
1931	Euglossa cordata, *Linn.*	*Brasile*	2
* 1932	— surinamensis, *Linn.*	*Messico*	2
* 1933	— Brullaei, *Lep.*	*Bras. Mess.*	2
* 1934	Bombus formosus, *Smt.*	*Messico* (1).	1
* 1935	— laboriosus, *Smt.*	*id.*	1
* 1936	—	*id.*	1
* 1937	—	*id.*	2
* 1938	—	*id.*	3
* 1939	— cajennensis, *Fabr.*	*id.*	3
* 1940	— diligens. *Smt.*	*id.*	2
* 1941	Trigona	*id.*	2
* 1942	—	*id.*	2
* 1943	—	*id.*	2
* 1944	Apis dorsata, *Fabr.*	*Indie*	3
* 1945	Cimbex americana, *Lep.*	*Amer. bor.*	3
* 1946	Perga dorsalis, *Lep.*	*Australia*	2
* 1947	— ferruginea, *Lep.*	*id.*	2
* 1848	Pterygophora interrupta, *Kl.*	*id.*	2
* 1949	— cincta, *Kl.*	*id.*	5
* 1950	— analis, *n. sp.?* (1)	*id.*	1
* 1951	?	*Messico*	1
* 1952	Hylotoma	*id.*	1
* 1953	—	*id.*	2
* 1954	Athalia rosae, *Linn.*	*Sicilia*	1
* 1955	Selandria serva, *Fabr.*	*id.*	1
* 1956	— ?	*Messico*	2
* 1957	— ?	*id.*	2
* 1958	?	*id.*	2

(1) Quantunque il sig. Smith indichi come patria di questa specie l'India, pure noi non troviamo positiva differenza tra la descrizione da lui datane e l'individuo proveniente dal Messico, che il Museo possiede.

(1) *Cyanea, abdominis segmentis 2-6 et septimo basi aurantiis, tibiis (posticarum apice excepto) tarsisque ex parte pallidis; alis hyalinis venis fuscis, cellula radiali fusca, disco dilutiore; antennis 17-articulatis, articulis 3-14 breviter et distincte pectinatis, nigris. foem.* — Long. corp. mill. 10.

* 1959	Tenthredo aureola, *n. sp.?* (1)	*Amazzoni*	1
* 1960	— dorsilinea *n. sp.?* (2)	*id.?*	1
* 1961	— ?	*Messico*	2
* 1962	— ?	*id.*	1
* 1963	Lyda apicalis.		1
* 1964	Sirex columba.		2
* 1965	Evania princeps.	*Australia*	1
* 1966	Stilbum splendidum, *Fabr.*	*Indie*	1
* 1967	— variolatum, *n. sp.?* (3)	*id.*	2
* 1968	Chrysis selenia, *n. sp.?* (4)	*Messico*	1
* 1969	— vomerina, *n. sp.* (5)	*Indie?*	2

(1) *Flavo-aurantia, capitis dorso, antennis (articulo primo excepto), mesonoti lineis tribus, scutello, tibiis posticis apice, tarsisque posterioribus nigris: ano nigricante; alis flavescenti-hyalinis, apice saturate infumatis, venis concoloribus. mas.* — Long. corp. mill. 10.

(2) *Flavo-aurantia, capite antennisque nigris (harum art. tertio basi castaneo); abdomine dorso nigro-fusco, basi lineaque media posterius abbreviata flavo-aurantiis; alis hyalinis, subfumatis, costa carpoque flavis. mas.* — Long. mill. 9.

(3) *S. saturate violaceum, dorsulo cum areis lateralibus crebre et grosse punctato-variolato, postscutelli mucrone exarato; subtus viridi-violaceum; antennarum flagello nigro.* — Long. mill. 15-20.

Differisce da tutti gli ordinarii Stilbi per le aje dorsali del mesotorace tutte egualmente vajuolate.

(4) *C. angustata, ano tridentato, scutello conico, capite thoraceque crasse punctatis; viridis, abdominis dorsi segmento primo macula minuta indeterminata, secundo margine baseos coarctato maculaque postica transverse semilunata, tertio margine baseos in lineam mediam posterius continuato margineque postico obscure violaceis; segmenti ultimi serie anteapicali a carina in dentem apicalem medium terminata divisa, margine apicali polito: subtus viridi-auratus; antennis, scapo et flagelli basi exceptis, fuscis.* — Longit. mill. 8.

Specie intermedia tra la *lunigera* e la *parvula*: riunendo le macchie dorsali del secondo e terzo anello addominale della prima specie, con i margini basilari degli stessi anelli strangolati e coloriti come nella seconda.

(5) *C. viridis, abdominis segmento secundo utrinque macula parva determinata violacea; tertio violascente; dorsulo cum areis lateralibus aereo micantibus, aeque grosse et profunde crebre punctato-varioloso, illo in parte antica subtilius punctulato; postscutelli mucrone triangulari grosse punctato ac distincte carinato, carina laevissima: ano quadridentato, dentibus aequalibus ac aeque distantibus, triangularibus, acutis; ventris segmento primo maculis duabus oblongis baseos margineque postico angusto nigro-violaceis; antennarum flagello nigro; alis fuliginosis.* — Long. mill. 12.

Affine alla *C. Nisseri* di Dahlbom, dalla quale differisce per la smarginatura

*

* 1970	Chrysis	?	*C. B. Sp.*	1
* 1971	—	laborans, *n. sp.* (1)	*Porto Natal*	1
* 1972	—	alternans, *Kl.*	*C. B. Sp.*	1
* 1973	—	sexdentata, *Fabr.*	*Messico*	1
* 1974	Hedychrum	? *(difficili aff.)*	*id.*	1
* 1975	Chalcis	mnestor.	*Brasile*	1
* 1976	—	stylata, *Walk.*	*Ega*	1
* 1977	Smiera	quinquesignata, *n.* (2)		1
* 1978	—	multinotata, *n.* (3).		1
* 1979	—	lobata, *n.* (4)		1
* 1980	—	dorsalis.		2
* 1981	—	congrua, *Walk.*	*Santarem*	1
* 1982	—	punctata.		1
* 1983	—	capitulata, *n.* (5)		1

media dell' ultimo anello addominale più angusta delle laterali, e pe' denti tutti quasi eguali; pel dietroscutello non affatto mucronato; ec.

(1) *C. elongata, subrobusta, capite thoraceque confertim crasse punctatis, abdomine punctato; scutello mutico; abdominis segmento tertio transverse concavo, serie anteapicali foveolis 12 discretis, ano quadridentato, dentibus aequalibus, triangularibus, duobus mediis magis inter se quam cuivis lateral; approximatis; viridis, abdominis segmento tertio viridi-cyaneo, secundo ventrali nigro bimaculato; antennis fuscis, basi viridi.* — Long. mill. 10.

(2) *S. lutea, mesonoti strigis tribus (media triangulari, lateralibus obliquis) margineque postico, scutelli inermis macula discoidali, pedum posticorum macula externa coxarum, femorum apice, et tibiarum basi apiceque nigris; abdomine obsolete ferrugineo trifasciato; antennis nigris, scapo luteo dorso fusco: capite thoraceque punctatis, femoribus posticis dentibus 5-6 longis spinoideis; alis cinerascenti-hyalinis, costa lutescente. foem.* — Long. mill. 7.

(3) *S. lutea, pronoti maculis duabus mediis lineaque transversa utrinque, mesonoti strigis duabus longitudinalibus mediis et maculis duabus lateralibus, metonoti fascia postice tridentata ad scutelli basim, scutelli macula postica subquadrata antrorsum cuspidata, pedum posticorum coxis dorso basi et apice, femoribus apice infero, tibiis summa basi et annulo medio nigris; antennis nigris scapo infra luteo; alis cinereo-hyalinis, costa lutescente; capite thoraceque punctatis, pubescentibus, scutello postice marginato subbilobo; abdomine lanceolato, petiolo brevi; femoribus posticis minute denticulatis. foem.* — Long. mill. 9.

(4) *S. capite thoraceque grosse punctatis, nigris, vitta orbitali interna, macula inter antennarum basim, pronoti fascia, mesonoti vittis quatuor, metathoracis macula laterale scutellique perimetro luteis; abdomine rufo-piceo nigro cingulato; pedibus luteis, posticis coxis, femorum maculis duabus externis in margine infero conjunctis, tibiarumque basi nigris: pronoto utrinque plica membranacea lobiformi; scutello posterius marginato, subbilobo, femoribus posticis minute denticulatis. mas.* — Long. mill. 7.

(5) *S. capite thoraceque subtiliter confertim punctatis, scutello postice angu-*

* 1984	Smiera strigosa , *n.* (1)		1
* 1985	— transversa, *Walk.*	*Ega*	5
* 1986	— masus.		1
* 1987	Phasgonophora notata.		1
* 1988	Eucharis cynipsea.		1
* 1989	— striatissima.		1
* 1990	Lycisca Romandii, *Westw.*		1
* 1991	Prionopelina bicolor.		2
* 1992	Schleroderma mutilloides, *n.*	*Sicilia*	1
* 1993	Ichneumon lugens, *Grav.*	*id.*	1
* 1994	— funereus, *Fourc.*	*id.*	1
* 1995	— deliratorius, *Linn.*	*id.*	1
* 1996	— extensorius, *Ill.*	*id.*	1
* 1997	— sarcitorius, *Linn.*	*id.*	1
* 1998	Pimpla intricatoria.	*Australia*	2
* 1999	— excelsa, *n. sp.?* (2)	*id.*	1
* 2000	— ?	*Brasile*	1
* 2001	— apicina, *n. sp.?* (3)	*id.*	1
* 2002	Rhyssa lunator. ♂♀	*Amer. bor.*	3
* 2003	Ophion spectabilis.	*Brasile*	1
* 2004	Pelecinus polycerator, *Fabr.*	*Messico*	2

ste marginato subbilobo: abdomine minuto ovato-rotundato, longe petiolato , femoribus minute denticulatis: lutea, mesonoti vittis tribus latis, media triangulari, scutello vitta media, pectore medio, metanoto medio nigris; abdomine fulvo, dimidio apicali piceo; pedibus luteis,posticis coxis apice,femorum fascia lata externa ab basim producta nigris : antennis fuscis scapo luteo. mas.—Long. mill. 4 1|2.

(1) *S. antennarum scapo ad apicem inflato , basi attenuato subcyatiforme ; capite thoraceque punctatis ; mesonoto transversim strigoso ; scutello inermi; femoribus posticis minute denticulatis : lutea, capitis punctis tribus frontalibus fasciaque occipitali , pronoti punctis duobus , mesonoti strigis quatuor obliquis, mediis posterius in unam conjunctis , margineque postico , scutelli vitta media pectoreque medio nigris ; abdomine lanceolato fulvo; antennis piceis scapo apiceque fulvis ; pedibus fulvis , coxis striga dorsali postica, femorumque basi interna infraque nigris; alis cinereo-hyalinis, venis pallide luteis.*— Long. mill. 6.

(2) *P. rufo-testacea , abdominis segmentis 1-5 nigris , quovis utrinque flavoguttato ; alis nigro-violaceis, apice dilutioribus, terebra abdomine sexto breviore, nigra. foem.* — Long. corp. mill. 19 , tereb. 10.

(3) *P. flava , antennis , abdominis segmento quarto et sequentibus , pedum posticorum tibiis et tarsis nigris ; alis subflavescenti-vitreis , anticis macula apicali fusca ad marginem costalem saturatiore ; terebra abdominis dimido longiore. foem.* — Long. corp. mill. 13 , ter. 4.

* 2005	Megiscus coronatus.		3
* 2006	Osprynchotus flavipes.		1
* 2007	Anomalon	*Messico*	1
* 2008	Mesostenus		1
* 2009	—		1
* 2010	Joppa fasciata.		1
* 2011	— ?		2
* 2012	— undatipennis, *n. sp.?* (1)		1
* 2013	— antennata.	*Cajenna*	2
* 2014	— dorsata.		2
* 2015	— ?		1
* 2016	— ?		1
* 2017	Bracon longicauda, *n. sp.?* (2)		1
* 2018	— ?		1
* 2019	— difficilis, *n. sp.?* (3)		1
* 2020	— triangulum, *n. sp.?* (4)		1
* 2021	— ?		1
* 2022	Gnathobracon (5) babirussa , *n.* (6).		1

(1) *J. flava , vertice fusco , abdominis segmenti secundi et tertii linea transversa baseos, ac quarto cum seguentibus nigris; femorum omnium et tibiarum anteriorum dorso , tibiis posticis tarsisque posterioribus nigris ; alis fusco-fuliginosis, areis dilutioribus subvitreis variegatis.* — Long. mill. 14.

(2) *B. flavo-testaceus , antennis , capite , abdominis segmento quarto et sequentibus , prosterni lateribus , coxis posticis , femorum macula postica , tibiis apice tarsisque nigris ; alis dimidio baseos flavis , inde fusco-fuliginosis , anticis area ampla transversa ovata flavo-hyalina , terebra corpore fere triplo longiore. foem.* — Long. corp. mill. 19, ter. 55.

(3) *B. flavo-testaceus , antennis , capite ac tibiis tarsisque posterioribus nigris; alis saturate fuscis , tertio basali , fascia media , areaque discoidali ante apicem , flavo-testaceo-hyalinis.* — Long. mill. 13.

(4) *B. rubro-testaceus , antennis , capite et pedum posticorum dimidio apicali tibiae tarsoque nigris : alis dimidio fere basali flavo , dehin nigro fuscis , anticis macula triangulari carpum (apice excepto) occupante , flavo-testacea , maculaque irregulari hyalina infra carpum; terebra abdomine paullum breviore. foem.* — Long. corp. mill. 11.

(5) *Habitus omnino g.* Bracon, *ac alarum venarum dispositio rite eadem ; differt mandibulis validis , elongatis, paullo post basim sursum erectis , extus canaliculatis, apice bidentato se decussantibus. Clypeus magnus, explanatus, infra inter mandibularum basim rotundato-productus.*

(6) *G. niger, abdominis segmentis quatuor baseos pedibusque rufo-testaceis; horum coxis mediis et posticorum coxis, femoribus versum apicem, tibiarum summo apice*

Emitteri

* 2023	Solenosthedium lynceum, *Fabr.*	*Tanger*	3
* 2024	Sphaerocoris annulus, *Fabr.*	*Senegambia*	2
* 2025	— argus? *Fabr.*	*Surinam*	1
* 2026	— punctarius, *Hope*	*Senegambia*	2
2027	Tectocoris cyanipes, *Fabr.*	*Giava*	1
	— var. Schônheri, *Esch.*	*id.*	1
	— var. Banksii, *Don.*	*id.*	1
2028	Cantao ocellatus, *Thunb.(dispar.F.)*	*Coromandel*	2
* 2029	Peltophora picta, *Guer.*	*Nuova Olanda*	2
* 2030	Lybissa signata, *Fabr.*	*Senegambia*	2
* 2031	Callidea sellata, *Whit.*	*Is. Filippine*	2
* 2032	— 4-maculata, *Voll.*	*Ambon*	1
* 2033	— atricapilla, *Guer.*	*Giava*	1
* 2034	— purpurea, *Hope*	*Ind. orient.*	1
* 2035	— dilaticollis, *Guer.*	*id.*	1
* 2036	— chrysoprasina, *Hope*	*id.*	1
* 2037	— (marginellae, *aff.*)	?	1
* 2038	— Roylii, *Hope*	*N. Indie*	1
* 2039	Chaerocoris aulicus, *Germ.*	*C. B. Sp.*	1
* 2040	Pachycoris farctus, *Germ.*	*Messico*	2
* 2041	— Klugii, *Burm.*	*id.*	1
	— var. Aquila, *H. S.*	*id.*	1
2042	— Fabricii, *Linn.*	*Venezuela*	1
2043	— Schousbei, *Fabr.*	*Cajenna*	2
* 2044	— nitens, *Hop.*	*id.*	2
* 2045	— variabilis, *H. S.*	*Messico*	4
* 2046	— deplanatus, *H. S.*	*Brasile*	1
* 2047	— lobatus, *Hop.*	*Cajenna*	1
* 2048	— ?	?	1
* 2049	? ?	*Messico*	1
* 2050	Hotea gambia, *Hop.*	*Giava*	1

tarsisque nigris; mandibulis basi excepta rufo-ferrugineis; alis flavescenti-hyalinis, fascia media apiceque late fusco-nigris; terebra abdominis thoracisque fere longitudine. foem. — Long. corp. mill. 12; ter. 10.

*	2051	Odontotarsus caudatus, *Kl.*	*Sicilia*	4
*	2052	Agonosoma flavicinctum, *H. S.*	*Messico*	1
*	2053	— trivittatum, *Pnz.*	*Amer. mer.*	1
*	2054	Cyptocoris Lundii, *Fabr.*	*Port. Natal*	1
*	2055	Bolbocoris rufus, *Hop.*	*Senegal*	1
*	2056	Psacasta cerinthe, *Fabr.*	*Tanger*	1
	2057	Ancyrosoma leucogramma, *Linn.*	*Sicilia*	1
*	2058	Trigonosoma nigellae, *Fabr.*	*id.*	1
*	2059	Eurygaster maurus, *Linn.*	*id.*	1
*	2060	Graphosoma lineatum, *Linn.*	*id.*	1
*	2061	Podops bispinosus, *Fabr.*	*China*	1
*	2062	— rudis, *Germ.*	*Nuova Olanda*	1
*	2063	— siculus, *A. Cost.*	*Sicilia*	1
*	2064	Corimelaena coerulescens, *St.*	*Messico*	2
*	2065	— lateralis, *Fabr.*	*Alabama*	1
*	2066	— ?	*Campied.*	1
*	2067	Coptosoma cinctum, *Esch.*	*Is. Filipp.*	1
*	2068	— cribrarium, *Fabr.*	*Pachebon*	1
*	2069	— atomarium, *Germ.*	*Is. Filipp.*	1
= *	2070	Brachyplatys deplanatus, *Germ.*	*China*	4
*	2071	Plataspis coccinelloides, *Lap.*	*Madagascar*	3
*	2072	— ?	*Port. Natal.*	2
*	2073	? coracinus, *Whit.*	*Giava*	2
*	2074	Oxynotus gibbus, *Fabr.*	*Brasile*	4
*	2075	— perfoliatus, *A. Cost.*	?	1
*	2076	Brachycerocoris camelus, *A. Cost.*	*China*	2
*	2077	Discocera ochrocyanea, *Lap.*	*Brasile*	1
*	2078	Stiretrus smaragdulus, *Lap.*	*id.*	1
*	2079	— 10-guttatus, *Encycl.*	*Cajenna*	1
*	2080	— personatus, *Germ.*	*Messico*	2
*	2081	— ?	*id.*	3
*	2082	— atricapillus, *Hope*	*id.*	1
*	2083	Cazira ?	?	1
*	2084	Oplomus pulcher, *Dall.*	*Messico*	2
*	2085	— ?	*id.*	1
*	2086	— proteus, *Stal*	*id.*	2
*	2087	— confluens, *H. S.*	*id.*	4
*	2088	? ?	?	1

* 2089	Catostyrax catena, *Drur.*	*Brasile*	1
* 2090	. ? ?	*Messico*	2
* 2091	Canthegona armigera, *H. S.*		1
* 2092	Arma (aenescenti aff.)	?	1
* 2093	— ?	*Messico*	1
* 2094	— ?	*id.*	1
* 2095	Euthyrhynchus punicus, *Linn.*	*id.*	1
* 2096	Cermatulus nasalis, *Hope*	*Nuova Olanda*	1
* 2097	Lobostoma giganteum, *Burm.*	*Cajenna*	1
* 2098	Schirus dubius, *Scop.*	*Sicilia*	1
* 2099	Gnathoconus albomarginatus, *Fab.*	*id.*	1
* 2100	Cyrtomerus albipennis, *A. Cost.*	*id.*	3
* 2101	Cydnus Numenkii, *Mers.*	*N. Caledonia*	1
* 2102	— ?	*America*	1
* 2103	— aethiops, *Fabr.*	*Brasile*	1
* 2104	— punctulatus, *A. Cost.*	*Sicilia*	2
* 2105	Cephalocteus histeroides, *Duf.*	*Barberia*	2
* 2106	Macroscitus brunneus, *Fabr.*	*Sicilia*	1
* 2107	Brachypelta aterrima, *Forst.*	*id.*	1
* 2108	Hiverus hirtus, *Am. Serv.*	*Senegal*	1
* 2109	Scaptocoris castaneus, *Pert.*	*Amer. mer.*	2
* 2110	Sciocoris ?	*Sicilia*	1
* 2111	Phlaea corticata, *Drur.*	*Brasile*	2
* 2112	Dalpada aspersa, *Am. Serv.*	*Giava*	2
* 2113	Myrochea vittata, *Am. Serv.*	*Senegal*	1
* 2114	Eysarcoris binotatus, *Hahn*	*Sicilia*	1
* 2115	Pentatoma verbasci, *Deg.*	*id.*	1
* 2116	— baccarum, *Linn.*	*id.*	3
* 2117	— sphacelata?	*id.*	2
* 2118	— ?	*Is. Maur.*	1
* 2119	Strachia limbata, *Fabr.*	*Giava*	1
* 2120	— spectabilis, *Drur.*	*Brasile*	1
* 2121	— concinna, *Wolff.*	*Messico*	2
* 2122	— ornata, *Linn.*	*Sicilia*	5
* 2123	— oleracea, *Linn.*	*id.*	4
* 2124	— ?	?	1
2125	Cataulax unicolor, *Hope*	?	1
* 2126	Vulsirea nigrorubra, *Spin.*	*Cuba*	3

10

2127	Rhaphigaster griseus, *Fabr.*	*Sicilia*	1
2128	Arvelius albopunctatus, *Deg.*	*Brasile*	1
* 2129	Agapophyta bipunctata, *Guer.*	*Nuova Olanda*	1
* 2130	Peromatus notatus, *Burm.*	*Brasile*	2
* 2131	Edessa cornuta, *Dall.*	*id.*	2
* 2132	— cervus, *Fabr.*	*id.*	2
* 2133	— (grossae, *aff.*)		1
* 2134	— ?		1
* 2135	— ?		1
* 2136	— ?		1
* 2137	— signata? *Hope*	*Brasile*	1
* 2138	— hamifera, *n.*		1
* 2139	— vitulus, *Fabr.*	*Gujana ing.*	1
* 2140	— luteicornis, *Lep.*	*Messico*	2
* 2141	— ?	*id.*	2
* 2142	— ?		1
* 2143	— affinis, *Dall.*	*Brasile*	1
* 2144	— (politae, *aff.*)	*Messico*	2
* 2145	— nodifera? *Hope*	*Brasile*	1
* 2146	— ?		
2147	Aceratodes cruentus, *Fabr.*	*Brasile*	4
	— var.	*Messico*	2
2148	Brachistethus rubromaculatus, *Sign.*	*id.*	3
2149	— cribrum, *Fabr.*	*Cajenna*	1
2150	— circumscriptus, *Burm.*	*Brasile*	1
2151	Eusthenes cupreus, *Hop.* ♂♀	*Nepal*	2
2152	?		1
2153	—		1
2154	Pycanum amethystinum, *Fabr.*	*Giava*	3
2155	Oncomerus flavicornis, *Guer.*	*Australia*	1
2156	— Merianae, *H. S.*	*Giava*	1
2157	Aspongopus nigriventris? *Hope*	*Senegal*	1
2158	— fuscus, *Hope*	*Giava*	1
2159	— marginatus, *A. Cost.*	*id.*	1
2160	— affinis, *A. Cost.*	*id.*	1
2161	Phyllocephala aegyptiaca, *Lef.*	*Egitto*	1
2162	— pallidipes, *Guer.*	*Giava*	1
2163	Tetroda transversalis, *Westw.*	*China*	1

2164	Megarhynchus hastatus, *Fabr.*	*Giava*	1
2165	— testaceus, *Am. Serv.*	*id.*	1
2166	Megimenum cupreum, *Guer.*	*id.*	1
2167	—		2
2168	—		1
2169	—		1
2170	—		1
* 2171	Gonopsis Setadjemdei, *Ellen.*	*Giappone*	2
2172	Empicoris variolosa, *Hope.*	*Brasile*	1
* 2173	Saphina pustulata, *Fabr.*	*Karà*	2
* 2174	— limbata, *Stal.*	*Messico*	1
* 2175	Spartocera batatas, *Fabr.*	*Cajenna*	1
	— var.	*Messico*	2
2176	?	*Guadalupa*	2
2177	Menenotus lunatus, *Lap. var.*	*Brasile*	2
* 2178	Bardistus reticollis, *A. Cost.*	*Port. Nat.*	1
* 2179	Dalader acuticosta, *Am. Scr.*	*Indie*	1
* 2180	Petascelis remipes, *A. Sign.*	*Port. Nat.*	1
2181	Molchina compressicornis, *Fabr.* (*Pachylis Hopei*, Pert.)	*Cajenna*	1
* 2182	Pachylis gigas, *Burm.*	*Messico*	2
* 2183	Mictis curvipes, *Fabr.*	*Affrica*	1
* 2184	— valgus, *Linn.*	*Cap. B. Sp.*	2
* 2185	— hystrix, *A. Cost.*	?	1
* 2186	— multivittatus, *A. Cost.*	?	1
* 2187	— tenebrosus, *Fabr.*	*China*	4
* 2188	— triguttatus, *H. Sch.*	*Messico*	2
* 2189	Priocnemicoris refulgens, *A. Cost.*	?	1
* 2190	Crinocerus fulvicornis, *H. Sch.*	*Gujana britt.*	2
2191	Zoreva dentipes, *Fab.* (*fasciata H.S.*)	*Parà*	2
2192	— immaculicollis, *A. Cost.*	*id.*	2
* 2193	Golema tessellata, *A. Cost.*	?	1
* 2194	Himella venosa, *Dall.*	*Brasile*	1
* 2195	Archimerus lunatus, *Burm.*	*Messico*	5
* 2196	— muticus, *H. S.*	*id.*	2
* 2197	— scutellaris, *Stal.*	*id.*	3
* 2198	— auriculatus, *Stal.*	*id.*	1
* 2199	Meropachys lineatocollis, *Stal.* ♂	*id.*	1

* 2200	Meropachys pinguis, *Stal.* (1) ♀	*id.*	1
2201	Nematopus indus, *Linn.*	*Cajenna*	4
* 2202	— vicinus, *Dall.*	*Parà*	1
* 2203	— ruficrus, *Perty*	*Brasile*	2
* 2204	— fasciatocollis, *A. Cost.*	?	1
* 2205	Stenophyllopus nigrocinctus, *A. Cost.*		1
* 2206	Phylloeleocnemis fuligula, *A. Cost.*		1
* 2207	Metapodius albicollis, *Dall.*	?	1
* 2208	— pleuriticus, *A. Cost.*	?	1
* 2209	— thoracicus, *Dall.*	*Messico*	1
2210	— granulosus, *Dall.*	*id.*	2
2211	— parensis, *Dall.*	*Parà*	1
2212	? ?		1
2213	Petalops elatus, *Fabr.*	*Cajenna*	1
2214	Laminiceps Megaera, *Burm.* (*bipartitus, A. Cost.*)		1
2215	— Stollii, *A. Cost.*		1
2216	Paryphes laetus, *Fabr.*	*Parà*	2
2217	— festivus, *A. Cost.*	*Amazoni*	1
2218	Galaesus hasticornis, *Thunb.*	*Port. Nat.*	1
2219	Fulicopus T-nigrum, *A. Cost.*	?	1
2220	Philonus nigripes, *Burm.*	*Cap. B. Sp.*	1
2221	Anisoscelis foliaceus, *Fabr.*	*Brasile*	1
2222	— rufus, *Dall.*	*Messico*	3
2223	Theognis scripta, *Hhn.*	*Brasile*	2
	— var.	*Messico*	2
2224	— orientalis, *Dall.*	*Ind. or.*	1
2225	— cincta, *H. Sch.*	*Brasile*	2
2226	— lineosa, *Stal.*	*Messico*	2
2227	— pteropus, *Kl.*	*Brasile*	1
2228	—		1
2229	Leptoscelis picta, *Drury*	*Messico*	1
2230	— haemorrhoa, *Linn.*	*Cajenna*	1
2231	Hypselonotus fulvus, *Deg.*	*Brasile*	3
2232	— lineatus, *Stal.*	*Messico*	1

(1) Probabilmente questo Meropaco ed il precedente sono i due sessi d' una medesima specie.

2233	Hypselonotus concinnus, *Dall.*	*id.*	3
2234	Copius maculatus, *Thunb.*	*Brasile*	1
2235	— histrio? *Fabr.*	*id.*	1
2236	? ?		1
2237	Hyalimena vespiformis, *Fabr.*	*Cajenna*	1
2238	Alydus sinuatus, *Fabr.*	*Messico*	5
2239	Leptocorisa bipunctata, *A. Cost.*	?	1
2240	Coristenia flavicosta, *A. Cost.*	?	1
2241	?		1
2242	Phyllomorpha Latreillii , *Guer.*	*Senegal*	1
2243	Gonocerus	*Is. Maur.*	1
2244	Ceratopalus	*Messico*	2
2245	Ceraleptus squalidus, *A. Cost.*	*Sicilia*	1
2246	Verlusia sulcicornis, *Fabr.*	*id.*	1
2247	Dasycoris denticulatus, *Scop.*	*id.*	1
2248	— alternans?	*id.*	1
2249	Spathocera lobata, *H. S.*	*Sicilia*	2
2250	Enoplops bicuspidatus, *n. sp.*	?	1
2251	Anasa litigiosa, *Stal*	*Messico*	2
2252	— ?		1
2253	Chariesterus antennator, *Fabr.*	*Georgia*	2
2254	Chaerommatus farinosus, *Am. Serv.*	*Senegal*	1
2255	Clavigralla taeniosa, *Dall.*	*Venezuela*	3
2256	Acanthocoris fasciculatus, *Fabr.*	*Cap. B. Sp.*	1
2257	Margus inornatus, *Stal*	*Messico*	2
2258	— ?	*id.*	2
2259	— ?	*id.*	3
2260	— ?	*id.*	2
2261	Rhopalus errans, *Fabr.*	*Sicilia*	2
2262	Corizus sidae? *Fabr.*	*Brasile*	1
2263	?	*Messico*	1
2264	Leptocoris haematoloma, *H. S.*	*id.*	2
2265	?	*id.*	1
2266	Lygaeus aulicus, *Fabr.*	*Cuba*	1
2267	— alternans, *H. S.*	*Messico*	2
2268	— costalis, *H. S.*	*id.*	2
2269	— equestris, *Lin.*	*Sicilia*	1
2270	— ?	*Messico*	2

2271	Poliacanthus carbonarius, *Ross.*	*Sicilia*	4
2272	Rhyparochromus Rolandri, *Linn.*	*id.*	1
2273	Aphanus	*id.*	1
2274	Pterotmetus	*id.*	1
2275	Lygaeosoma punctatoguttatus, *Fab.*	*id.*	1
2276	Plociomerus piratoides , *n.* (1)	?	1
2277	Largus	?	2
2278	Fibrenus gibbicollis, *Stal*	*Messico*	2
2279	Theraneis marginella, *H. S.*	*id.*	2
2280	— cliens, *Stal.*	*id.*	2
2281	Araphe carolina, *H. S.*	*Corolina*	3
2282	Physopelta gutta, *Burm.*	*China*	1
2283	— cincta, *H. S.*	*Messico*	1
2284	Dysderus scrupulosus, *St.*	*Serra Liona*	2
2285	— flavolimbatus, *Stal*	*Messico*	4
2286	— ruficeps, *Perty*	*Cajenna*	1
2287	— concinnus, *Stal*	*Messico*	2
2288	Capsus melanochrus, *H. Sch.*	*id.*	2
2289	Calocoris sexpunctatus, *Fab. var.*	*Sicilia*	1
2290	Aspicelus podagricus , *n.*	?	1
2291	Macrocephalus crassimanus, *Fabr.*	*Brasile*	1
2292	— prehensilis.	?	1
2293	Phymata erosa, *Linn.*	*Messico*	
2294	— crassipes, *Fabr.*	*Sicilia*	2
2295	Zosmenus Stephensii, *Fieb.*	*Lombardia*	1
2296	Tingis fuscigera, *Stal*	*Messico*	1
2297	— cyaticollis, *n.*	*S. Paolo*	1
2298	Teleonemia funerea, *n.*	?	1
2299	Aradacanthia multicalcarata, *n.*	?	3
2300	Dysodius lunatus, *Fab.*	*Cajenna*	1
2301	Mezira litigiosa, *Stal.*	*Messico*	1
2302	?		1
2303	Aradus corticalis, *Lin.*	*Sicilia*	1

(1) Affinissimo al nostro *Pl. nabiformis* di europa ; la forma ed il colorito perfettamente gli stessi : ne differisce nondimeno per le antenne proporzionalmente più lunghe : in quella non giungono alla metà del corpo , mentre in questa eguagliano i due terzi della lunghezza del corpo.

2304	Aradus leucotomus, *n.*	?	1
2305	Brachyrhynchus orientalis, *Lap.*		4
2306	— indicus.	*Ind. orrient.*	1
2307	—	*Cajenna*	1
2308	Maotys fuscus, *Gray*	*Giava*	1
2309	Ptilocnemus lemur, *Westw.*	*Australia*	3
2310	Holoptilus?	*id.*	1
2311	Rasahus cicatricosus, *Lap.*		1
2312	— carinatus, *Fabr.*	*Brasile*	1
2313	— ?		1
2314	— (affine al Mutilla)		1
2315	Pirates		1
2316	—		1
2317	Pachinomus picipes, *Kl.*	*Africa*	1
2318	Metastemma lucidulum, *Ill.*	*Ital. sett.*	2
2319	— serripes, *n.*	*Sicilia*	1
2320	Platymerus biguttatus, *Fabr.*	*Senegal*	1
2321	Spiniger ater, *Lep. Serv.*	*Brasile*	2
2322	— limbatus, *Lep. Serv.*	*id.*	1
2323	— eburneus, *Lep. Serv.*	*id.*	1
2324	Acanthaspis 6-guttatus, *Fabr.*	*Giava*	1
2325	Tapeinus discolor, *H. S.*	*id.*	3
2326	— pictus, *Lap.*	*id.*	2
2327	— rufus, *Lap.*	*Indie*	2
2328	Leogorrus myrmecodes, *H. S.*	*Messico*	5
2229	Tiarodes versicolor, *Lap.*	*Giava*	1
2330	Physorhynchus crux, *Thunb.*	*Cap. B. Sp.*	1
2331	— lucidus, *Lep. Serv.*	*id.*	2
2332	— lateralis, *Lep. Serv.*	*Brasile*	2
2333	— ?	?	2
2334	Ectrichodia discus, *Kl.*	*Surinam*	1
2335	Loricerus violaceus,	*Giava*	2
2336	— axillaris, *n.* (1)	*Giappone*	1

(1) *L. nigro-violaceus, elytris atris summa basi pallide lutea; abdomine sanguineo, margine tenui laterali pallide luteo, maculisque duabus quadratis utrinque (in segmentis quarto et quinto) nigroviolaceis; segmentis ventralibus margine basali anoque violaceis, trochanteribus femorumque posticorum basi sanguineis; femoribus tibiisque anticis intus pallido lineatis.* — Long. mill. 13.

2337	Pothea ventralis, *Lep. Serv.*	*Cajenna*	1
2338	Hammatocerus mixtus, *n. sp.?* (1)	*id.?*	1
2339	Macrops pallens, *Lap.*	*Cajenna-Mess.*	3
2340	Cethera variata, *Am. Serv.*	*Port. Nat.*	1
2341	Apiomerus hirtipes, *Fabr.*	*Brasile*	2
2342	— hirtus, *Stal*	*Messico*	1
2343	— ?	?	1
2344	— moestus, *Stal*	*Messico*	1
2345	— pictipes, *H. S.*	*id.*	4
2346	— ?		1
2347	Micrauchenus lineola, *Fabr.*	*Cajenna*	1
2348	Prionotus cristatus, *Linn.*	*Brasile*	3
2349	Eulyes amaena, *Guer.*	*Giava*	3
2350	Sycanus collaris, *Fabr.*	*id.*	2
2351	— ? var. ?	*Brasile*	1
2352	N. G. ?	*Giappone*	1
2353	Piezopleura *n. sp.?*	?	1
2354	Placogaster ? flavopustulosus, *n.*	?	1
2355	?	?	1
2356	Arilus aurantiacus, *S. H.*	*Brasile*	2
2357	— guttifer, *H. S.*	*id.*	1
2358	?	*Messico*	2
2359	—	*id.*	1
2360	Mylias zebra, *Stal*	*id.*	3
2361	Harpactor	*Pendichery*	
2362	— cruentus, *Fabr.*	*Sicilia*	2
2363	— haemorrhoidalis, *Fabr.*	*id.*	1
2364	Colliocoris aegyptius, *Fabr.*	*id.*	1
2365	— ?	*Brasile?*	1
2366	Sinea raptoria, *Stal*	*Messico*	1
2367	— sanguisuga, *Stal*	*id.*	4
2368	Euagoras longipes, *Linn.*	*id.*	1
	— var. tricolor, *H. S.*	*id.*	2
2369	— nigripes, *Serv.*	*Giava*	4

(2) *Niger, opacus, elytrorum corio luteo, summa basi apiceque nigris; abdomine utrinque rufo-testaceo, quinque maculato; femoribus omnibus prope basim rubris.*— Long. mill. 30.

* 2370	Euagoras ?	*id.*	1
* 2371	— trimaculicollis, *Stal*	*Brasile*	1
* 2372	Diplodus janus, *Stal*	*Messico*	1
* 2373	— exanguis, *Stal*	*id.*	2
* 2374	— ambulans, *Stal*	*id.*	1
* 2375	— cognatus, *n.* (1)	*id.*	1
* 2376	?	?	1
* 2377	—	*Messico*	1
* 2378	Saica *n. sp.*?	*Port. Nat.*	1
* 2379	Zelus 4-spinosus, *Linn.*	*Cajenna*	1
* 2380	— ?	*Messico*	2
* 2381	Holotrichius ?	*Port. Nat.*	1
* 2382	Petalochirus umbrosus, *H. S.*	*id.*	1
* 2383	— gazella, *n.*	*id.*	1
* 2384	Saccoderes trinotatus, *n.*	?	1
* 2385	Conorhinus gigas, *Fabr.*	*America*	1
* 2386	?	?	2
* 2387	Oncocephalus ?	*Ternati*	1
* 2388	— squalidus, *Ross.*	*Sicilia*	1
* 2389	Pygolampis ?	*Port. Nat.*	1
* 2390	Canthesancus gulo, *Stal*	*Pulo Penang*	1
* 2391	?		1
* 2392	?		1
* 2393	Hydrometra najus, *Deg.*	*Ital. mer.*	2
* 2394	Galgulus oculatus, *Fab.*	*Carolina*	3
* 2395	Mononyx raptoria, *Lep. Serv.*	*Brasile*	2
* 2396	Zaitha anurus, *H. S.*	*id.*	1
* 2397	— fusciventris, *Duf.*	*Messico*	2
* 2398	Abedus ovatus, *Stal*	*id.*	2
* 2399	— breviceps, *Stal*	*id.*	2
* 2400	Sphaerodema annulatum, *Fabr.*	*Indie*	2
* 2401	Nervinops rusticus, *Fabr.*	*Sumatra*	1
* 2402	Iliocoris cimicoides, *Linn.*	*Napoli*	4

(1) *Praecedenti maxime affinis; differt angulis humeralibus pronoti in spinam validiorem oblique ascendentem productis; capitis dorso nigro, linea longitudinali sulcoque transverso luteis; antennarum articulis primo et secundo testaceis, summo apice nigris.* — Long. mill. 15.

* 2403	Borbocoris profundus, *Say*	*Messico*	1
* 2404	Nepa rubra, *Fabr.*	*Indie*	2
* 2405	Ranatra elongata *Fabr.*	*id.*	2
* 2406	— linearis, *Linn.*	*Napoli*	1
* 2407	Notonecta mexicana, *Am. Serv.*	*Messico*	2
* 2408	— ?	*id.*	1
* 2409	— ?	*id.*	2
* 2410	— glacua, *Lin.*	*Ital. mer.*	2
* 2411	Anisops scutellaris, *H. S.*	*Messico*	2
* 2412	Thopha saccata, *Fab.*	*di Olanda*	1
* 2413	Josena Mearesiana, *Westw.*	*Indie*	1
* 2414	Fidicina angularis, *Germ.*	*N. Olanda*	1
* 2415	Cicada		1
* 2416	—	*Messico*	1
* 2417	— ?	*Sicilia*	1
* 2418	Carineta	*C. B. Sp.*	1
* 2419	?	*Concincina*	1
* 2420	?		1
* 2421	Platypleura		2
* 2422	Huechys splendidula, *Fab.*	*Indie or.*	1
* 2423	Gaeana consobrina, *White*		2
* 2424	Hotinus viridirostris, *Westw.*	*Assam.*	1
* 2425	— clavatus, *Westw.*	*id.*	1
* 2426	Aphaena pulchella, *Guer.*	*Giava*	1
* 2427	— submaculata, *Westw.*	*Silhet*	1
* 2428	— scutellaris, *Withe*	*Borneo*	1
* 2429	— atomaria, *Fab.*	*Giava*	1
* 2430	— basirufa, *Walk.*	*Silhet*	1
* 2431	— imperialis, *Whit.*	*id.*	1
* 2432	Pterodictya ephemera, *Fab.*	*Para*	1
* 2433	Bidis punctifrons, *Walk.*	*Borneo*	1
* 2434	Histeropteron limbatum, *n.*	*Sicilia*	4
* 2435	Euribrachys insignis, *Westw.*	*Manilla*	2
* 2436	Ancyra appendiculata, *White*	*Indie or.*	2
* 2437	Flatoides ?		1
* 2438	— tenebrosus, *Walk.*	*China*	2
* 2439	— ?		2
* 2440	— ?		2

* 2441	Flatoides stupidus, *Walk.*	*Borneo*	2
* 2442	— australis, *Walk.*	*Moreton*	1
* 2443	— discalis, *Walk.*	*Borneo*	1
* 2444	— episcopus, *Walk.*	*China*	2
* 2445	— ?		1
* 2446	— ?		2
* 2447	— nigrifrons, *Walk.*	*Celebi*	3
* 2448	Ricania		2
* 2449	—		2
* 2450	Pochazia fumata, *Am. Serv.*	*Giava*	1
* 2451	— obscura? *Guer.*	*Indie*	1
* 2452	Flata tineoides, *Oliv.*	*Giava*	1
* 2453	— inornata, *Walk.*	*Tenasserim*	2
* 2454	— nigrocincta, *Walk.*	*Port. Natal.*	2
* 2455	— punctata, *var. alba*	*id.*	2
* 2456	Colobesthes candida, *Dum.*	*Giava*	2
* 2457	Poeciloptera circulata, *Guer.*	*id.*	1
* 2458	— guttularis, *Walk.*	*China*	1
* 2459	— ?		1
* 2460	— maculata, *Guer.*	*Giava*	1
* 2461	? ?		1
* 2462	Cromna elegans, *n.*	?	1
* 2463	Pericana dilatipennis, *Walk.*	*Borneo*	1
2464	Membracis fasciata, *Fabr.*	*Brasile*	2
* 2465	Sphongophorus ballista, *Fairm.*	*Messico*	2
* 2466	— bivexillifer, *n.*	*America*	1
* 2467	Pterygia hispida, *Fairm.*	*Colombia*	2
* 2468	Oxyrhachis	?	1
* 2469	Hoplophora ?	?	1
* 2470	— ?	*Messico*	1
* 2471	Umbonia Amazili, *Fairm.*	*id.*	2
* 2472	Triquetra nigrocarinata, *Fairm.*	*Venezuela*	1
* 2473	?		1
2474	Polyglypta maculata, *Burm.*	*Messico*	3
* 2475	— dorsalis, *Burm.*	*id.*	3
* 2476	Oxygonia figurata *(M. B.)*	*id.*	4
* 2477	Thelia conficita *(M. B.)*	*Rio nero*	1
* 2478	Tragopa aenea, *Perty*	*Brasile*	1

* 2479	Heteronotus, quadrinodosus, *Fairm.*	*Messico*	2
* 2480	— tridens, *Burm.*	*Parà*	2
* 2481	Cyphonia trifida, *Am. Serv.*	*Brasile*	2
* 2482	— furcata (*B. M.*)	*id.*	3
* 2483	— clavigera, *Fairm.*	*id.*	4
* 2484	— ?	*Messico*	2
* 2485	Bocydium globulare, *Germ.*	*Brasile*	2
* 2486	— ancora, *Perty*	*Cajenna*	4
* 2487	Centrotus	*Messico*	3
* 2488	?	*id.*	3
* 2489	?	*id.*	4
2490	Eurymela fenestrata, *Lep. Serv.*	*Nuova Olanda*	4
* 2491	— rubrovittata, *Am. Serv.*	*id.*	1
* 2492	— erythrocnemis, *Burm.*	*id.*	1
* 2493	Aethalion parviceps (*M. B.*)		1
* 2494	Cercopis tricolor, *Lep. Serv.*	*Giava*	1
* 2495	— submaculata, *Walk.*	*id.*	1
* 2496	Sphenorhina	*Messico*	1
* 2497	?	*Brasile*	1
* 2498	Ptyelus flavescens, *Fabr.*	*Port. Nat.*	1
* 2499	— eburneus, *Walk.*	*id.*	2
* 2500	— trimaculatus, *White*	*N. Zelanda*	1
* 2501	Lepyronia alboguttata (*M. Bj*		1
* 2502	Chalepus teliferus, *Walk.*	*Nuova Olanda*	1
* 2503	Tettigonia crassa, *Walk.*	*Bolivia*	1
* 2504	— cosmopolita, *Sign.*		1
* 2505	— farinosa, *Fab.*	*Sumatra*	1
* 2506	— pulchella, *Guer.*		2
* 2507	Ledra planirostris, *Donov.*	*Nuova Olanda*	2
* 2508	—		1
* 2509	Monophlebus atripennis, *Klug.* ♂	*Indie*	1

Lepidotteri

* 2510	Ornithoptera heliacon, *Fabr.*	*Indie*	1
* 2511	Papilio Emalthion, *Hbn.* ♂	*Is. Filipp.*	1
* 2512	— Epius, *Fabr.*	*Indie*	1
* 2513	— Helenus, *Linn.*	*id.*	1

* 2514	Papilio Phorcas,	*Is. Filipp.*	1
* 2515	— Antiphus,	*id.*	1
* 2516	— Rutulus, *Boisd.*	*Sonora*	1
* 2517	— Daunus, *Boisd.*	*Messico*	1
* 2518	— lycophron,	*Brasile*	1
* 2519	— Diorippus,	*Colombia*	1
* 2520	— Servillei,	*id.*	1
* 2521	Pieris Egialea, *Cram.*	*Is. Filipp.*	1
* 2522	— Charpentieri. ♂♀	*id.*	2
* 2523	— belisama. ♂♀	*Indie*	2
* 2524	— Thisbe. ♂♀	*id.*	2
* 2525	— nero, *Fab.* ♂♀	*Is. Filipp.*	2
* 2526	Hebomoia leucippe, *Cram.* ♂♀	*Ceram*	1
* 2527	— glaucippe, *Cram.*	*China*	1
* 2528	Callidryas philea, *Linn.* ♂♀	*Colombia*	2
* 2529	Nymele valeria,	*Is. Filipp.*	2
* 2530	Colias caesonia, *Boisd.*	*Messico*	1
* 2531	Issilia hylais. ♂♀	*Batchian*	2
* 2532	Euploea tulliolus.	*Is. Filipp.*	1
* 2533	— Prothoe, *Godt.*	*Indie*	1
* 2534	Idea Agelia, *Godt.*	*Is. Filipp.*	1
* 2535	— daos.		1
* 2536	Danais lotis.	*Is. Filipp.*	1
* 2537	— cleona, *Cram.*	*Amb.*	1
* 2538	— Titraca.	*Is. Filipp.*	1
* 2539	Hymenea dercetis.	*Venezuela*	1
* 2540	— thyris.	*Guayaq.*	1
* 2541	Heliconia Judith,	*Cajenna*	1
* 2542	— doris, *Linn.*	*Colombia*	2
	— — var.	*Bogota*	1
* 2543	— antiocha, *Linn.*	*Cajenna*	1
* 2544	Mechanitis Numata.	*id.*	1
* 2545	— Rinalda,	*Colombia*	1
* 2546	Entresis ?	*Guayaq.*	1
* 2547	Ituna Jamira.	*Colombia*	1
* 2548	Catagramma brome, *Boisd.*	*Bogota*	1
* 2549	— *n. sp.*	*Guayaq.*	1
* 2550	Acraea Cerina, *Boisd.*	*Nilo bianco*	1

* 2551	Acraea Sgazini, *Boisd.*	*Madagascar.*	1
* 2552	Cethosia archesilea, *Boisd.*	*Sylhet*	1
* 2553	Agraulis Julia.	*Messico*	1
* 2554	Callithea Leprieuri.	*Amazoni*	1
* 2555	Melithea Calcedon.	*California*	1
* 2556	— Bellona.	*Am. bor.*	1
* 2557	Cynthia Juliana.	*Celebi*	1
* 2558	— Arsinoe, *Cram.*	*Indie*	1
* 2559	Vanessa Oenone.	*id.*	1
* 2560	— Rhadama.	*Is. Borb.*	
* 2561	— cyale, *Hubn.*	*id.*	
* 2562	Junonia Lavinia, *Cram.*	*Indie or.*	1
* 2563	Zethera pimplea.	*Is. Filipp.*	1
* 2564	Amphirene Epaphea.	*Colombia*	1
* 2565	Cyrestis niveus.	*Is. Filipp.*	1
* 2566	— luteus. ♂♀	*id.*	2
* 2567	— neduna, *Boisd.*	*Giava*	1
* 2568	Mynetra sylvia.	*Ceram.*	1
* 2569	Adolias Tichys.	*Sylhet*	1
* 2570	— Meleagris, *Cr.*	*Casamance*	1
* 2571	— stictica.	*Nilo bianco*	1
* 2572	— Phoenicus.	*Assam*	1
* 2573	Morpho bogotensis. ♂♀	*Bogata*	2
2574	Hazis militaris.	*Cochinch.*	1
2575	Thoraena Phidippus	*Is. Filipp.*	1
2576	Diadema pipleis.		1
2577	Megistanis beotus? (an. *n. sp.?*)	*Equatore*	1
2578	Arrea andromeda,	*Bogota*	1
* 2579	Urania brasiliensis,	*Brasile*	1
* 2580	Sematura lunus, *Linn.*	*Surinam*	1
* 2581	Coronis Egina, *Boisd.*	*Brasile*	1
* 2582	Agrias Dedon,		1
* 2583	Leptocircus Meges, *E. Doubl.*	*Is. Filipp.*	1
* 2584	Zeonia Amazona.		1
* 2585	Macroglossa Passerina, *Boisd.*	*Amer. bor.*	1
* 2586	— telephus, *Boisd.*	*Brasile*	1
* 2587	— milvus, *Hubn.*	*id.*	1
* 2588	Sphinx Gordius, *Cr.*	*Nilo bianco*	1

* 2589	Characappa Tersa, *Hub.*	*Brasile*	1
* 2590	Saturnia Lorquinii.		2
* 2591	— natalensis, ♂	*Natal*	1
* 2592	— Polyphemus. ♂♀	*Am. bor.*	2
* 2593	— Prometeus. ♂♀	*id.*	2
* 2594	Jo coresus. ♂♀	*M. Video*	2

Ditteri

* 2595	Tipula venosa, *Linn.*	?	1
* 2596	— ?	?	1
* 2597	Bibio barbiventris, *n.* ♂	*Messico*	1
* 2598	— rufithorax, *n.*	*Giappone*	1
* 2599	Cyphomia auriflamma, *Hoffm.*	*Brasile*	2
* 2600	— flaviceps.	*Messico*	1
* 2601	Stratiomys sericeiventris, *Rond.*	*Brasile*	1
* 2602	— mutabilis, *Fabr.*	*id.*	1
* 2603	Nemotelus ?	*Natal*	1
* 2604	Sargus ?	?	1
* 2605	Chrysops	*Cap. B. Sp.*	1
* 2606	Erephopsis	?	1
* 2607	Diatomineura ?	?	1
= * 2608	Hermetia illucens, *Latr.*	*Mess. Bras.*	6
* 2609	Beris ?	*Adelaidi*	1
* 2610	Tabanus ?	?	1
* 2611	Dasypogon magnificus, *Walk.*	*Messico*	1
* 2612	Seilopogon rufipalpis, *Macq.*	*id.*	1
* 2613	Damalis hirtiventris, *Macq.*	*Port. Natal.*	1
* 2614	Asilus ?	*id.*	1
* 2015	— ?	*id.*	1
* 2616	Ommatius ?	*Messico*	1
* 2617	Erax bimaculatus, *Bell.* (1)	*id.*	1
* 2618	Craspedia coriaria, *Wiedm.*	*Nuova Olanda*	1
* 2619	Mallophora infernalis, *Wiedm.*	*Brasile*	1
* 2620	— ?	?	1
* 2621	Lampria ?	?	3

(1) Individuo femmina lungo millimetri 27 non compreso l' ovidutto.

* 2622	Lampria ?	?	1
* 2623	Laphria ?	?	1
* 2624	— ?	?	1
* 2625	Sistrophus Sallei, *n.*	*Messico*	1
* 2626	— ?	*id.*	1
* 2627	Anthrax simson, *Macq.*	*Baltimora*	1
* 2628	— ?	?	1
* 2629	— ?	?	1
* 2630	— ?	*Capo verde*	1
* 2631	Volucella obesa, *Fabr.*	*Messico*	4
* 2632	Eristalomya ?	?	1
* 2633	Conops ?	*id.*	1
* 2634	Frontina diabolus, *Wiedm.*	*Cap. B. Sp.*	1
* 2635	Rutilia formosa, *Macq.*	*Melbourne*	2
* 2636	— ?	*Adelaidi*	1
* 2637	Ochromya fuscipennis, *Macq.*	*Brasile*	1
* 2638	Diopsis apicalis, *Dalm.*	*Serralione*	1
* 2639	— ?	*Natal*	2
* 2640	Çeliphus obtectus.		2
* 2641	— inaequalis, *n.*		1
* 2642	Diacromma caffra, *Macq.*	*Mozambico*	3
* 2643	Elaphomya cervicornis.		1

Miriapodi

* 2644	Scolopendra pulchra ? *Koch*	?	1
* 2645	Polydesmus Klugii, *Brandt*	*Messico*	2

Aracnidi

* 2646	Scorpio gigas.		1
* 2647	—	*Messico*	1
* 2648	—	*Tringany*	1
* 2649	— denticulatus.	*id.*	1
* 2650	Teliphonus	*id.*	1
* 2651	Mygale versicolor, *Walck.*		1
* 2652	Acrosoma cervicauda.		1
* 2653	Argas persicus, *Fisch.*	*Persia*	5

* 2654	Ixodes ?	?	1
* 2655	Hydracne ?	*Brasile*	1
* 2656	Plotheus spileas.	*Pirenei orient.*	2

Crostacei.

* 2657	Gelasimus ?	*Messico*	2
* 2658	Lupa (*tranquebaricae* aff.)	*id.*	1
* 2659	— ?	*id.*	1
* 2660	Hepatus fasciatus, *Latr.*	*Is. S. Tommaso*	1
* 2661	Lithodes arctica, *Lamk.*	*Norvegia*	1
* 2662	Philyra scabriuscula, *Fabr.*	*Ind. orient.*	2
* 2663	Lambrus mediterraneus, *Roux*	*Mediterr.*	2
* 2664	Porcellana granulosa.	*Chili*	1
* 2665	Hippa emerita, *Linn.*	*id.*	1
* 2666	Gebia littoralis, Risso	*Mediter.*	2
* 2667	Atya scabra, *Leach*	*Messico*	2
* 2668	Cardina mexicana, *Sauss.*	*id.*	2
* 2669	Ampelisca rubella, *n.*	*Golfo di Nap.*	10
* 2670	Protomedeja fasciata, *n.*	*id.*	5
* 2671	Amphithoe astecus, *Sauss.*	*Messico*	5
* 2672	Chlamidotheca asteca, *Sauss.*	*id.*	4

Molluschi.

* 2673	Thysanoteutis elegans? *Trosch.*	*Napoli*	1
2674	Philonexis catenulatus, *Fer.*	*id.*	1
* 2675	Creseis subula , *Less.*	*id.*	1
* 2676	Physanopneumon roseum , *n.*	*id.*	1

Conchiglie

* 2677	Glandina algira, *Brug.*	*Sicilia*	1
* 2678	Cylindrella Adamsiana, *Pfr.*	*S. Domingo*	2
* 2679	— Salleana, *Pfr.*	*id.*	2
* 2680	— pallida, *Guild.*	*Is. S. Tommaso*	3
* 2681	— dominicensis, *Pfr.*	*S. Domingo*	3
* 2682	— polygyra, *Pfr.*	*Messico*	2
		12	

	* 2683	Cylindrella grandis, *Pfr.*	*Messico*	1
	* 2684	Vitrina pellucida, *Mull.*	*Sicilia*	2
	* 2685	Nanina vitrinoides, *Gray*	*Bengala*	1
	* 2686	Hyalina obscurata, *Porro*	*Sicilia*	1
=	2687	— crystallina, *Mull.*	*id.*	10
	* 2688	— olivetorum, *Herm.*	*id.*	4
	* 2689	Leucochroa candidissima, *Drap.*	*id.*	4
=	2690	Helix rupestris, *Drap.*	*id.*	10
	* 2691	— flavida, *Ziegl.*	*id.*	6
=	2692	— rotundata, *Mull.*	*id.*	12
=	* 2693	— Parlatoris, *Biv.*	*id.*	11
=	* 2694	— Reina, *Ben.*	*id.*	11
=	2695	— cantiana, *Mont.*	*id.*	14
	2696	— carthusiana, *Mull.*	*id.*	5
=	* 2697	— meda, *Porro*	*id.*	13
	* 2698	— similaris, *Feruss. var. fasciata.*	*Cina*	1
	2699	— variabilis, *Drap.*	*Sicilia*	5
	*	— — *var.* rufolabris, *Ben.*	*id.*	6
	2700	— turbinata, *Jan* (*Aradasii*, Schw.)	*id.*	6
	2701	— cespitum, *Drap.*	*id.*	7
=	2702	— profuga, *A. Schm.* (*striata*, Dr.)	*id.*	9
	* 2703	— Rozeti, *Mich.* (*amanda*, Rossm.)	*id.*	1
=	2704	— Caroni, *Desh.* (*turrita*, Rossm.)	*id.*	10
	* 2705	— Seguentiana, *Ben.*	*id.*	7
	2706	— pyramidata, *Drap.*	*id.*	6
=	2707	— conica, *Drap.* (*trochoides*, Poir.)	*id.*	11
=	2708	— conoidea, *Drap.*	*id.*	11
=	2709	— acuta, *Mull.*	*id.*	10
	* 2710	— thiarella, *Webb. et Bert.*	*Is. Canarie*	2
	2711	— macrostoma, *Mull.*	*Sicilia*	4
	* 2712	— confusa, *Ben.*	*id.*	5
	* 2713	— setipila, *Ziegl.*	*id.*	4
	* 2714	— sicana, *Feruss.*	*id.*	4
		— *var.* soluta, *Zieg.*	*id.*	4
	2715	— platychela, *Menk.*	*id.*	5
=	2716	— globularis, *Ziegl.*	*id.*	15
	* 2717	— calypso, *Ben.*	*id.*	6
		— *var.* Huetiana, *Ben.*	*id.*	7

=	2718	Helix	nebrodensis, *Pir.*	*id.*	8
	* 2719	—	serpentina, *Feruss.*	*id.*	2
=	2720	—	muralis, *Mull.*	*id.*	9
	* 2721	—	Paciniana, *Phil.*	*id.*	6
	* 2722	—	scabriuscula, *Desh.*	*id.*	7
			— *var.* salinuntina, *Phil.*)	*id.*	6
	* 2723	—	Gualteriana, *Linn.*	*Spagna*	1
	* 2724	—	guttata, *Oliv.*	*Siria*	2
=	2725	—	Mazzulli, *Jan.*	*Sicilia*	10
	2726	—	neritoides , *Gualt. var.*	*id.*	1
	* 2727	—	monodonta, *Lea*	*S. Domingo*	2
	* 2728	—	muscarum, *Lea*	*Cuba*	2
	* 2729	—	dilatata, *Pfr.*	*S. Domingo*	2
	* 2730	—	angustata, *Feruss.*	*id.*	2
	* 2731	—	cepa, *Mull.*	*id.*	1
	* 2732	—	trizonalis, *Gratel.*	*id.*	2
	* 2733	—	Cunninghami, *Gray*	*Australia*	1
	* 2734	—	sarcochila, *Morc.*	*S. Domingo*	1
	* 2735	—	excellens, *Pfr.*	*id.*	1
	* 2736	—	bilineata, *Pfr.*	*Messico*	1
=	* 2737	—	templorum, *Ben.*	*Sicilia*	13
	* 2738	Clausilia	crassicostata, *Ben.*	*id.*	5
=	* 2739	—	Grohmanniana, *Parts.*	*id.*	8
	* 2740	—	Boissieri, *Charp.*	*Siria*	2
=	2741	—	papillaris, *Mull.*	*Sicilia*	4
	* 2742	—	adelina, *Ben.*	*id.*	5
	* 2743	—	Calcarae, *Phil.*	*id.*	3
	* 2744	—	incerta, *Ben.*	*id.*	4
=	* 2745	—	?	*id.*	11
	* 2746	—	tridens, *Schw.*	*Porto ricco*	3
	2747	Balea	fragilis, *Drap.*	*Sicilia*	4
=	2748	Pupa	granum, *Drap.*	*id.*	10
=	2749	—	avenacea, *Brug.* (avena, *Dr.*)	*id.*	11
=	* 2750	—	scalaris, *Ben.*	*id.*	14
=	* 2751	—	minutissima, *Hartm.*	*id.*	11
=	* 2752	—	pygmaea, *Drap.*	*id.*	10
=	2753	—	doliolum, *Brug.*	*Sicilia*	10
	* 2754	Bulimus	caledonius, *Petit.*	*N. Caledonia*	1

	*	2755	Bulimus Jordani, *Bois.*	*Palestina*	1
	*	2756	— Salleanus, *Pfr.*	*S. Domingo*	2
	*	2757	— stramineus, *Rich.*	*id.*	2
=		2758	Buliminus pupa, *Linn.*	*Sicilia*	13
=	*	2759	Cionella Biondiana, *Ben.*	*Sicilia*	10
=	*	2760	— Petitiana, *Ben.*	*id.*	14
=	*	2761	Azeca Emiliana, *Bourg.*	*id.*	8
	*	2762	Cochlicella cylindrica, *Gray*	*S. Domingo*	2
	*	2763	— tenuiplicata, *Pfr.*	*id.*	2
	*	2764	Succinea dominicensis, *Pfr.*	*id.*	2
	*	2765	Pedipes globulus, *Petit.*	*id.*	3
		2766	Lymnaeus ovatus, *Drap.*	*Sicilia*	6
=		2767	— minutus, *Drap.*	*id.*	11
		2768	Physa contorta, *Mich.*	*id.*	6
=	*	2769	Ancylus strigatus, *Parr.*	*id.*	9
=	*	2770	— fluviatilis, *Drap.*	*id.*	9
	*	2771	Ampullacera fragilis, *Lamk.*	*Australia*	3
	*	2772	Cyclostoma Orbignyi, *Pfr.*	*S. Domingo*	2
	*	2773	— semilabre, *Lamk.*	*id.*	2
	*	2774	— salleanum, *Pfr.*	*id.*	2
	*	2775	— cinclidodes, *Pfr.*	*id.*	2
	*	2776	— tinctorium, *Pfr.*	*id.*	3
	*	2777	— solutum, *Rich.*	*id.*	2
=	*	2778	— sulcatum, *Drap.*	*Sicilia*	10
=		2779	— elegans, *Mull.*	*id.*	12
=	*	2780	— striolatum, *Porro*	*id.*	10
=	*	2781	Pomatias affinis?	*id.*	10
	*	2782	Trochatella pulchella, *Desh.*	*Giammaica*	2
	*	2783	Schasicheila alata, *Menke*	*Messico*	2
	*	2784	Alcadia succinea, *Pfr.*	*S. Domingo*	2
	*	2785	Lucidella aureola, *Feruss.*	*Giammaica*	2
	*	2786	Ceres salleana, *Gray*	*Messico*	1
	*	2787	Paludina bengalensis, *Lamk.*	*China*	2
	*	2788	— Boissieri.	*Sicilia*	5
	*	2789	Melania Gassiesi, *Reew*	*Messico*	1
	*	2790	Melanopsis costata, *Oliv.*	*Tebaide*	2
	*	2791	Paludestrina Cumingiana, *Fisch.*	*N. Zelanda*	3
	*	2792	Stomatella imbricata, *Lamk.*	*Australia*	1

*	2793 Fistulana clava, *Lamk.*	*Indie*	1
*	2794 Solen charibaeus, *Lamk.*	*Antille*	1
*	2795 Lima excavata.	*Norvegia*	2
*	2796 Trigonia Lamarkii, *Gray*	*Australia*	2
*	2797 Rangia cuneata, *Conrad*	*Lago Pontchatrain*	1
*	2798 Myochama anomoides, *Stuch.*	*Australia*	2
= *	2799 Pisidium australe, *Phil.*	*Sicilia*	9
*	2800 Cyclas rhomboidea, *Say*	*Ohio*	1
*	2801 — sarragotea, *Lamk.*	*Boston*	1
*	2802 Terebratula australis, *Quoy*	*Australia*	2
*	2803 Lingula morphiana.	*id.*	1

Anellidi.

*	2804 Eunice sanguinea , *Mont.*	*Golfo di Napoli*	1
*	2805 Sigalion ?	*id.*	1
*	2806 Hesione sicula , *D. Ch.*	*id.*	2
	2807 Lyocapa vertebralis , *A. Cost.*	*id.*	1
*	2808 — vitrea , *nob.*	*id.*	1
= *	2809 Neomeris urophylla , *O. Cost.*	*id.*	10
*	2810 Sipunculus tessellatus , *Rafin.*	*id.*	1

Nemertidei.

*	2811 Planaria violacea , *D. Ch.*	*Golfo di Napoli*	6
	2812 Polia geniculata , *D. Ch.*	*id.*	1
	2813 — delineata , *D. Ch.*	*id.*	1
*	2814 Balanoglossus clavigerus , *D. Ch.*	*id.*	1

Echinodermi

*	2815 Asteronyx Loveni, *Berqm.*	*Norvegia*	1
*	2816 Solaster endica, *Berqm.*	*id.*	1
*	2817 Asteropsis ctenacantha, *Mull.*	*id.*	2
*	2818 Asterogonium phriguana, *Berqm.*	*id.*	2
*	2819 — granulare, *Berqm.*	*id.*	1
*	2820 Asteracanthion roseum, *Berqm.*	*id.*	1
*	2821 Cidaris papillata, *Berqm.*	*id.*	1

Celenterati.

2822 Physophora Philippii, *Koell.* *Napoli* 1

ARTICOLO 2.°

Specie immesse per effetto di doni o cambii.

Come rilevasi da ciò che abbiam detto nell' articolo primo, e più chiaramente ancora dal trascritto rapporto al Rettore, il Museo si è accresciuto di un considerevole numero d'Insetti, i quali, ricevuti particolarmente in dono da distinti Naturalisti d'Italia, di Francia e d'Inghilterra, sono stati da noi ceduti al Museo; de'quali doni, giusta il nostro costume, e la promessa pubblicamente fattane, saran dati quì appresso gli speciali notamenti. Come compimento di tale doviziosa suppellettile ottenuta nel nostro viaggio, dobbiamo aggiungere, che anche dopo il nostro ritorno i signori Antonio e Giovan Battista Villa ci furono cortesi dello invio di poco men che un centinajo di Coleotteri Italiani, fra quali varie specie non comuni o proprie esclusivamente d'Italia.

Oltre a tutto ciò, non son mancati al Museo altri oggetti interessanti, sia per doni, sia per cambii. Il Prof. Patrizio Gennari di Cagliari, corrispondendo gentilmente al desiderio da noi comunicatogli, ci faceva tenere un individuo del *Putorius boccamela* di Sardegna la cui mancanza per un gabinetto Italiano era una ingiustificabile lacuna (1).— Il Signor Guglielmo Acton che con molto zelo si è dedicato alle ricerche conchiologiche, ci ha fornito, oltre a taluni polipaj, alcune varie specie di conchiglie,

(1) Nell' anno spirante altre due specie di Mammiferi della medesima Isola, assai più interessanti, abbiamo ancor ricevute dal nominato Professore: di che sarà detto nel volume seguente.

le quali, non ostante del Mediterraneo, sono di moltissimo pregio, perchè rare non solo, ma difficili ancora a rinvenirsi per le condizioni nelle quali vivono, e che il Signor Acton ha il merito di essere stato primo a trovare fra noi. — Da ultimo non dobbiamo tralasciar di notare che la classe degli Elminti, dei quali abbiamo trovato il Museo scarsissimamente provveduto, e che non è facile trovare ad acquistare, è stata fornita di varie specie entozoe de' comuni Mammiferi domestici dalla cortesia del Prof. G. Palladino e del Signor P. Oreste.

Quì appresso diamo l' elenco dettagliato delle specie ricevute da cadauno de' donatori; i quali si abbiano per tal modo pubblica testimonianza della gratitudine che loro professiamo ed in proprio nome, e nella qualità di Direttore del Museo.

1. *Dal Signor Ferdinando Piccioli in Firenze.*

*	1	Ocypus etruscus, *Gaut.*	*Monte lunario*	1
*	2	Ochodaeus chrysomelinus, *Fabr.*	*Toscana*	1
*	3	Abia nigricornis, *Leach.*	*id.*	1
*	4	Allantus Rossi, *Panz.*	*id.*	1
*	5	Sphex armata, *Ross.*	*id.*	1
*	6	Nysson spinosus, *Fabr.*	*id.*	1

2. *Dal Prof. Giuseppe Bertoloni in Bologna.*

*	1	Nebria livida, *Linn.*	*Austria*	1
*	2	Calosoma calidum, *Fabr.*	*Amer. bor.*	1
	3	Aptinus alpinus, *Dej.*	*Alpi*	1
*	4	Pterostichus externepunctatus, *Dej.*	*Alpi cozie*	1
*	5	— pinguis, *Dej.*	*Italia*	1
*	6	Curtonotus nobilis, *Duft.*	*Croazia*	1
	7	Sphodrus Ghiliani, *Schaum.*	*Alpi*	1
	8	Platynus Peirolerii, *Bassi*	*Alpi marittime*	1
*	9	Anophthalmus Doriae, *Fairm.*	*Liguria*	1
*	10	Sternocera orissa, *Buqt.*	*Mozambico*	1

* 11	Campylomorphus homalisinus, *Illg.*		*Alpi*	1
* 12	Apalus bimaculatus, *Fabr.*		*Lombardia*	1
* 13	Otiorhynchus goergensis, *Herbst.*		*Dalmazia*	1
* 14	—	plumipes, *Germ.*	*Carinzia*	1
* 15	—	planatus, *Herbst.*	*id.*	1
* 16	—	cupreosparsus, *Fabr.*	*Alpi maritt.*	1
* 17	—	carinthiacus, *Germ.*	*Carinzia*	2
* 18	—	niger, *Fabr.*	*id.*	1
* 19	—	nobilis, *Germ.*	*id.*	1
* 20	—	lepidopterus, *Fabr.*	*id.*	1
* 21	Parandra brunnea, *Fabr.*		*N. York*	1
* 22	Mallocera ?		*Amer. mer.*	1
* 23	Colobothea maculosa.		*id.*	1

3. *Dal Prof. Camillo Rondani in Parma.*

* 1	Hydrous ?		*Parma*	1
* 2	Apeistus Rondanii, *Villa*		*Appennini*	1
* 3	Anthypna abdominalis, *Fabr.*		*Parma*	2
4	Campylomorphus homalisinus, *Illg.*		*Appennini*	1
* 5	Tarsostenus univittatus, *Rossi*		*Ital. sett.*	1
* 6	Hoplocephala haemorrhoidalis, *Fabr.*		*id.*	2
* 7	Hypophloeus bicolor, *Fabr.*		*Appennini*	1
* 8	Rhipiphorus paradoxus, *Linn.*		*Parma*	4
9	Apalus bimaculatus, *Linn.*		*Lombardia*	1
* 10	Acanthoderus varius, *Fabr.*		*Parma*	1
* 11	Oberea linearis, *Linn.*		*id.*	1
* 12	Rhamnusium salicis, *Fabr.*		*id.*	1
* 13	Chrysomela cerealis, *Linn.*		*id.*	1
		— var. Megerlei, *Fabr.*	*id.*	1
* 14	Leptomorpha filiformis, *Germ.*		*Sicilia*	1
* 15	Cryptocephalus violaceus, *Fabr.*		*Parma*	1
* 16	Myrmeleon formicarius , *Lin.*		*id.*	1
* 17	—	tetragrammicus , *Pall.*	*id.*	1
* 18	—	nigrocinctus , *Ramb.* (1).	*id.*	1

(1) Il sig. Rondani ci comunicava questo *Myrmeleon* indeterminato e senza sicura indicazione se provvenisse dal territorio Parmense, od altra parte d'Italia : ma ove lo fosse, sarebbe un fatto importante per la Fauna Italiana.

* 19	Gomphus zebratus , *Ramb.*	*Parma*	1
* 20	Semblis lutaria, *Lin.*	*id.*	2
* 21	Cimbex variabilis, *Kl.* *(femorata)*	*id.*	1
* 22	— axillaris, *Jur.*	*id.*	3
* 23	— lucorum, *Fabr.*	*id.*	1
* 24	Clavellaria amerinae, *Fabr.*	*id.*	1
25	Abia nigricornis, *Leach.*	*id.*	1
26	Schizocera furcata, *De Vill.*	*id.*	1
* 27	— angelicae, *Fabr.* ♀	*id.*	1
* 28	Lophyrus rufus, *Klug.* ♂♀	*id.*	2
* 29	— juniperi, *Linn.* ♂♀	*id.*	2
* 30	Dineura pallipes , *Hart.*	*id.*	1
* 31	Dolerus rufotorquatus, *n.* (1)	*id.*	1
* 32	— opacus, *Panz.*	*id.*	1
* 33	Emphytus apicalis , *Kl.*	*id.*	1
* 34	— tibialis , *Panz.*	*id.*	1
* 35	— serotinus , *Kl.*	*id.*	1
* 36	Monophadnus ?	*id.*	1
* 37	Hoplocampha ?	*id.*	1
* 38	Allantus costalis, *De Vill.*	*id.*	1
* 39	Tenthredo vespoides , *Lep.*	*id.*	1
* 40	— zonata , *Panz.*	*id.*	1
* 41	Lyda betulae, *Fabr.* ♀	*Italia sett.*	1
* 42	— fasciatipennis, *n.* (2)	*id.*	1
* 43	Cleptes semiaurata , *Lin.*	*Parma*	1
* 44	Chrysis refulgens , *Spin.*	*Corsica*	1
* 45	Dryinus ?	*Parma*	1
* 46	Cryptus seductorius , *Fab.*	*Sicilia*	1
* 47	Ichneumon natatorius , *Fab.*	*Parma*	2
* 48	Lissonota maculata , *Fab.*	*id.*	1

(1) *D. niger nitidus, capite thoraceque punctatis; prothorace ac mesonoti lobo medio rufo-sanguineis; alis hyalinis, venis carpoque nigris. foem.*—Long. mill. 9.

Affine al *D. sanguinicollis ;* dal quale differisce pel solo lobo medio del mesotorace rosso.

(2) *L. nigra, clypeo, ore, antennarum basi et parte infera, abdomine, basi excepta, pedibusque flavis; alis hyalinis, fascia fusco-lutescente, venis carpoque piceis. foem.* — Long. mill. 11 — Affine alla *L. depressa.*

* 49	Banchus pictus, *Fab.*	*Parma*	1
* 50	Hemiteles ?	*id.*	1
* 51	Anomalon delarvatum, *Grav. var.*	*id.*	1
* 52	Priocnemis notatus, *V. d. L.*	*id.*	1
* 53	—	*id.*	1
* 54	—	*id.*	1
* 55	Pompilus nigritus, *Dahlb.*	*Malta*	1
* 56	Ceropales fasciata, *Fab.*	*Parma*	1
* 57	— maculata, *Fab.*	*id.*	1
* 58	Gorytes mystaceus, *Linn.*	*id,*	1
* 59	Alyson tricolor, *Lepel.*	*Francia*	2
* 60	Harpactus laevis, *Latr.*	*Parma*	1
* 61	Nysson interruptus, *Fabr.*	*Francia*	1
62	— spinosus, *Fabr.*	*Parma*	1
* 63	— scalaris, *Ill.*	*Francia*	1
* 64	Ceramius Fonscolombii, *Kl.*	*Spagna*	1
* 65	Hogardia Dufourii, *Lep.*	*Francia mer.*	1
* 66	Cerceris laeta, *V. d. L.*	*Parma*	1
* 67	Crabro (Brachymerus) filigranus, *n.*	*id.*	1
* 68	Scolia haemorrhoidalis, *Fabr.*	*Grecia*	2
* 69	— insubrica, *Ross.* ♂♀	*Toscana*	1
* 70	Mutilla europea, *Lin.* ♀	*Ital. sett.*	1
* 71	— ciliata, *Fab.* ♂	*id.*	1
* 72	— ephippium, *Fab.* ♂	*id.*	1
* 73	Rudia megacephala, *A. Cost.* ♀	*id.*	1
* 74	Odynerus ?	*Malta*	1
* 75	Anthidium sticticum, *Fab.*	*Sicilia*	1
* 76	Meliturga clavicornis, *Latr.*	*Francia*	1
* 77	Andrena ?	*Malta*	1
* 78	Nomada nobilis !	?	1
* 79	Rhamphina pedemontana, *Meig.*	*Parma*	2
* 80	Stenopteryx hirundinis, *Lin.*	*id.*	2
* 81	Melophagus ovinus, *Lin.*	*id.*	2
* 82	Lipoptena cervi, *Lin.*	*id.*	1
* 83	Oncocephalus squalidus, *Ross.*	*id.*	1
* 84	Harpactor niger, *H. S.*	*id.*	3
* 85	Aradus depressus *Fab.*	*id.*	1
* 86	Eurycera clavicornis, *Lin.*	*id.*	3

*	87 Aneurus laevis, *Fab.*	*Parma*	1
*	88 Lygaeus punctum, *Fab.*	*id.*	1
*	89 Ophthalmicus albovittatus, *n.* (1)	*id.*	2
= *	90 Leptopus echinops, *L. Duf.*	*id.*	5
*	91 Pyrrhocoris marginatus, *Kol.*	*id.*	2

4. *Dal Signor Giacomo Galeazzi in Milano.*

*	1 Graphipterus variegatus, *Fabr.*	*Egitto*	1
*	2 Agonoderus pallipes, *Fabr.*	*Amer. bor.*	1
*	3 Poecilus lucublandus, *Say*	*id.*	1
*	4 Tanythrix edura, *Dej.*	*Francia*	1
*	5 Solenophorus caliginosus.	?	2
*	6 Colymbetes interrogationis.	?	1
*	7 Necrodes surinamensis, *Fabr.*	*Amer. bor.*	1
*	8 Oeceocampta americana, *Fabr.*	*id.*	1
*	9 Macrodactylus subspinosus, *Fabr.*	*id.*	2
*	10 Ancistrosoma farinosum, *Sallé*	*Colombia*	1
*	11 Pelidnota punctata, *Fabr.*	*Amer. bor.*	1
*	12 Allorhina nitida, *Linn.*	*Amer. mer.*	2
*	13 Acmaeodera 6-pustulata, *Gor. Lap.*	*Francia mer.*	1
*	14 Throscus elateroides, *Redt.*	*Lombardia*	4
*	15 Cratonychus communis, *Schh.*	*Amer. bor.*	1
*	16 Cryptohypnus riparius, *Fabr.*	*Lombardia*	1
*	17 Ludius ferrugineus, *Linn.*	*Francia*	1
*	18 Phosphaenus hemipterus, *Fabr.*	*id.*	1
*	19 Melyris bicolor, *Fabr.*	*Egitto*	2
*	20 Eurichora ciliata, *Fabr.*	*C. B. Sp.*	2
*	21 Rhinosimus roboris, *Fabr.*	*Germania*	2
*	22 — planirostris, *Fabr.*	*Francia*	1
*	23 Ega Gallei, *Chevr.*	*Luigiana*	1
*	24 Emmenadia bimaculata, *Fabr.*	*Italia*	1
*	25 Mylabris Fuesslini, *Pnz.*	*Lombardia*	2
	— id. var. Spartii, *Germ.*	*id.*	4

(1) *O. pronoto transverso scutelloque crasse ac remote punctatis; niger nitidus, pronoti linea media longitudinali elytrorumque corii brunnei vitta lata albis; antennis brunneis; pedibus pallidis unicoloribus vel femoribus ex parte castaneis.* — Long. mlll. 4.

*

* 26	Cantharis atrata, *Fabr.*	*Amer. bor.*	1
* 27	Zonitis 4-punctata, *Fabr.*	*Ital. sett.*	1
	— id. var. bipunctata, *Dej.*	*id.*	1
	— id. var. fulvicornis, *Fabr.*	*id.*	2
* 28	Apalus binotatus, *Dej.*	*id.*	2
* 29	Nemognatha rostrata, *Fabr.*	*id.*	1
* 30	Halticopus Galeazzii, *Villa*	*id.*	2
* 31	Apoderus morio, *Bonelli*	*Lombardia*	1
* 32	Campylorinchus interstitialis.	*id.*	1
* 33	Donacia planicollis, *Kunst.*	*Francia*	2
* 34	Crioceris brunnea, *Fabr.*	*Italia*	2
* 35	— quinquepunctata, *Fabr.*	*Ital. sett.*	1
* 36	Calyptorhina chloris, *Lacord.*	*id.*	2
* 37	Gynandrophthalma affinis, *Illg.*	*Francia*	4
* 38	— aurita, *Fabr.*	*id.*	4
* 39	Chalcofana fasciata.	*Brasile ?*	1
* 40	Pseudocolaspis setosa, *Lucas*	*Algeria*	1
* 41	Cryptocephalus baeticus, *Suffr.*	*Francia*	1
* 42	— Loreyi, *Sol.*	*Italia*	1
* 43	— 6-maculatus, *Oliv.*	*Ital. sett.*	1
* 44	— florentinus, *Oliv.*	*id.*	1
* 45	— cordiger, *Linn.*	*id.*	3
* 46	— humeralis, *Villa*	*Lombardia*	4
* 47	— coloratus, *Fabr.*	*Italia*	1
* 48	— 4-pustulatus, *Gyll.*	*id.*	2
* 49	— 8-guttatus, *Oliv.*	*id.*	2
* 50	Timarcha pratensis, *H. Sch.*	*Dalmazia*	1
* 51	— Gougeletii, *Fairm.*	*Francia*	1
* 52	— personata !	*Europa*	1
* 53	Chrysomela goettingensis, *Linn.*	*id.*	2
* 54	Oreina speciosa, *Linn.*	*Ital. sett.*	4
* 55	— cacaliae, *Schrank*	*Stiria*	2
* 56	— ignita.	*Europa*	1
* 57	Entomoscelis adonidis, *Fabr.*	*Ital. sett.*	1
* 58	Gonioctena viminalis, *Fabr.*	*id.*	2
* 59	— 10-punctata.	*id.*	1
* 60	Spartophila 6-punctata, *Fabr.*	*id.*	1
* 61	Gastrophysa raphani, *Fabr.*	*id.*	1

* 62	Adimonia brevipennis, *Illg.*	*Francia*	1
* 63	— Villae, *Kunst.*	*Lombardia*	4
* 64	Psylliodes Kunsei, *Faudr.*	*Ital. sett.*	1
* 65	Idalia alpina, *Villa*	*Alpi*	2
* 66	Mysia oblongo-guttata, *Linn.*	*Lombardia*	1
* 67	Bombus	?	1
* 68	—	?	1
* 69	—	?	1
* 70	Vespa rufa , *Lin.*	*Lombardia*	1
71	Nysson spinosus, *Fabr.*	*id.*	1

5. *Dal signor Gaetano Osculati in Milano.*

* 1	Percus Oberleitneri, *Dej.*	*Sardegna*	3
* 2	— strictus, *Dej.*	*id.*	2
* 3	Haliplus marginepunctatus.	*Lombardia*	3
* 4	Hyphydrus ferrugineus, *Linn.*	*id.*	3
* 5	Hydroporus bicarinatus, *Clairv.*	*Alpi*	4
* 6	Hydrochus niger.	*Lombardia*	3
* 7	Hydraena picipes.	*id.*	3
* 8	Bryaxis spinicornis.	*id.*	4
* 9	Silvanus elongatus, *Gyll.*	*id.*	2
* 10	Cryptophagus denticollis.	*id.*	4
* 11	Amphimallus	*id.*	2
* 12	Ptinus pulchellus, *Boiel.*	*Dalmazia*	1
* 13	Tentyria	*Sardegna*	2
* 14	—	*id.*	1
* 15	Asida Genei, *Sol.*	*id.*	2
* 16	Pimelia sicula, *Dej.*	*id.*	2
* 17	—	*id.*	2
* 18	—	*id.*	2
* 19	Mycetochares humeralis, *Fabr.*	*Lombardia*	1
* 20	Salpingus humeralis, *Villa*	*id.*	2
* 21	Lissodema 4-guttatus, *Latr.*	*id.*	2
* 22	Orchesia micans, *Panz.*	*id.*	2
* 23	Notoxus petricola.	*id.*	3
* 24	Anthicus 4-pustulatus!	*id.*	3
* 25	Timarcha Prunneri, *H. Sch.*	*id.*	2

* 26	Adimonia sardoa, *Gené*	*Sardegna*	1
* 27	Rhinoncus castor, *Fab.*	*id.*	4
* 28	Nitidula varia (!)	*Svezia*	2
* 29	Schyzodactylus monstrosus, *Drury*	*Bengala*	1
30	Chlorion lobatum, *Fab.*	*China*	1
* 31	Formica	*id.?*	1
* 32	—	*id.*	1
* 33	—	*id.*	1
* 34	Mesembrina mystacea, *Lin.*	*Lombardia*	1
* 35	Volucella bombylans, *Latr.*	*id.*	1

6. *Dal Dott. Antonio Garbiglietti in Torino.*

* 1	Molops italicus, *Bonelli*	*Ital. sett.*	1
* 2	Anchomenus angusticollis, *Fabr.*	*id.*	1
* 3	Bembidium foraminosum, *Sturm.*	*id.*	4
* 4	Eunectes griseus, *Fabr.*	*id.*	2
* 5	Hydaticus cinereus, *Lin.*	*id.*	4
* 6	Gyrinus marinus? *Gyll.*	*id.*	1
* 7	Myrmedonia canaliculata, *Fabr.*	*id.*	3
* 8	— fulgida, *Grav.*	*id.*	1
* 9	Ocypus compressus, *Marsh.*	*id.*	1
* 10	Philonthus tenuis, *Fabr.*	*id.*	1
* 11	Deleaster dichrous, *Grav.*	*id.*	1
* 12	Arpedium quadrum, *Grav.*	*id.*	1
* 13	Omalium florale, *Payk.*	*id.*	2
* 14	Lucanus cervus, *Lin.* var. *capra, Ol.*	*id.*	2
* 15	Phyllopertha campestris, *Latr.*	*id.*	1
* 16	Cetonia marmorata, *Fabr.*	*id.*	1
* 17	Agrilus hyperici, *Creutz.*	*id.*	2
* 18	Cryptohypnus binotatus! *Rossi*	*id.*	1
* 19	Synaptus filiformis, *Fabr.*	*id.*	4
* 20	Xenos vesparum, *Rossi*	*Torino*	2
* 21	Zonitis 4-punctata, *Fabr.*	*Ital. sett.*	1
	— id. var. bipunctata, *Dej.*	*id.*	2
	— id. var. fulvipennis, *Fabr.*	*id.*	1
22	Apalus binotatus, *Dej.*	*id.*	2
* 23	Metallites mollis, *Germ.*	*id.*	2

* 24	Otiorhynchus armadillo, *Rossi*	*Ital. sett.*	4
* 25	— ligneus, *Oliv.*	*id.*	1
* 26	Clytus floralis, *Fabr.*	*id.*	3
* 27	Callidium dilatatum, *Payk.*	*id.*	1
* 28	— sanguineum, *Linn.*	*id.*	3
* 29	Rhopalopus clavipes, *Fabr.*	*id.*	1
* 30	Mesosa nebulosa, *Fabr.*	*id.*	3
* 31	Anaesthetis testacea, *Fabr.*	*id.*	1
* 32	Oberea erythrocephala, *Fabr.*	*id.*	3
* 33	Phytoecia ephippium, *Fabr.*	*id.*	4
34	Pachyta 8-maculata, *Fabr.*	*id.*	1
* 35	— collaris, *Linn.*	*id.*	1
* 36	Strangalia attenuata, *Linn.*	*id.*	4
* 37	Chrysomela mixta, *Kust.*	*id.*	2
* 38	— polita, *Linn.*	*id.*	4
* 39	— lamina, *Fabr.*	*id.*	1
* 40	Prasocuris marginata! *Fabr.*	*id.*	2
* 41	Luperus suturellus, *Illg.*]	*id.*	1
* 42	Pyllotreta flexuosa, *Illg.*	*id.*	1
* 43	Cassida nobilis, *Linn.*	*id.*	1
* 44	Hippodamia 13-punctata, *Linn.*	*id.*	4
* 45	Libellula pedemontana, *All.*	*id.*	2
* 46	Sisyra fuscata, *Fabr.*	*id.*	1
47	Schizocera furcata, *De Vill.* ♂	*id.*	1
48	— angelicae, *Fab.* ♀	*id.*	1
* 49	Trichiocampus Garbigliettii, *n.* (1) ♂	*id.*	1
* 50	Nematus fulvus, *Hart.*	*id.*	2
* 51	—	*id.*	1
* 52	Dolerus gonager, *Fabr.*	*id.*	1
53	— rufotorquatus, *A. Cost.*	*id.*	1
* 54	Emphytus cinctus, *Linn.*	*id.*	1
* 55	— patellatus, *Klug.*	*id.*	2
* 56	— rufocinctus, *Kl.*	*id.*	2

(1) *T. niger, palpis albidis; pedibus aurantiis, alis nigro-fuliginosis* — Long. mill. 5.

Affine al *T. uncinnatus* (Hart. Blatw. p. 176, n. 3); dal quale differisce pe' piedi interamente aranciati, comprese le ànche e i trocanteri.

* 57	Emphytus ?	*Torino*	2
* 58	Selandria morio, *Fabr.*	*id.*	1
59	Blennocampa fuliginosa, *Schrk.*	*id.*	2
60	— croceipes, *n.* (1)	*id.*	1
* 61	Aneugmenus coronatus, *Klug.* (2)	*id.*	1
* 62	Tenthredo breviuscula, *A. Cost.*	*id.*	1
* 63	— ?	*id.*	1
* 64	Allantus notha, *Kl.*	*id.*	1
* 65	— costalis, *De Vill.*	*id.*	1
* 66	Taxonus coxalis, *M. Kl.*	*id.*	3
* 67	— agilis, *Kl.*	*id.*	1
* 68	Tarpa cephalotes, *Fabr.* ♂♀	*id.*	3
* 69	Cerobactrus facialis, *n.* (3)	*id.*	1
* 70	Xyphydria fasciata, *Lep.*	*id.*	1
* 71	Ceropales variegata, *Fabr.*	*id.*	2
* 72	Hoplisus coarctatus, *Spin.*	*id.*	1
73	Harpactus laevis, *Latr.*	*id.*	1
* 74	Alyson lunicornis, *F. var.* (4)	*id.*	2
* 75	— spinosus, *Jur.*	*id.*	1
76	Scolia insubrica, *Scop.*	*id.*	1
* 77	Myrmosa melanocephala, *Fab.* ♂	*id.*	1
78	Vespa rufa, *Lin.*	*id.*	2
* 79	Odynerus spinipes, *Lin.*	*id.*	2
* 80	Alastor atropos, *Lep.*	*id.*	1
* 81	Rhopalum tibiale, *Fab.*	*id.*	1
* 82	Nomada solidaginis, *Panz.*	*id.*	1

(1) *B. nigra, nitida, mandibulis, apice excepto, rufis; pedibus anterioribus croceis basi nigris, tarsis mediis apice fuscis; posticis nigris tibiis tarsisque latere antico fusco-croceo; alis nigro-fuliginosis, apice dilutioribus, mas.*—Long. mill. 5.

(2) Di questa specie, che segniamo per la prima volta come abitatrice d'Italia, abbiamo ricevuto, indeterminato, un individuo maschio, lungo mill. 4. Il labbro superiore è oscuro, le tegole delle ali brune nel mezzo, le ali leggermente fuliginose.

(3) *C. niger, facie oreque rufo-testaceis, abdominis segmentis omnibus postice flavo marginatis; pedibus testaceis basi nigris; alis lutescenti-hyalinis. foem.* — Long. mill. 13.

Sarebbe forsi il maschio del *C. major*, da noi descritto sulla femina soltanto (Fauna Napol. Cefidei p. 9)?

(4) *Abdominis segmento primo et secundi basi rufis.*

*	83 Meliturgus clavicornis, *Latr.*	*Torino*	1
	84 Systropha curvicornis, *Scop.*	*id.*	2
*	85 Corisa Geoffroy, *Leach.*	*id.*	2
*	86 Pygolampis pallipes, *Fab.*	*id.*	1
	87 Harpactor niger, *H. Sch.*	*id.*	1
*	88 Monanthia ciliata, *Fieb.*	*id.*	1
*	89 — costata, *Fab.*	*id.*	3
	90 Orthostira obscura, *H. Sch.*	*id.*	2
*	91 Tingis spinifrons, *Fall.*	*id.*	1
=	92 Pyrrhocoris marginatus, *Kol.*	*id.*	6
*	93 Calocoris bimaculatus , *Hoffm.*	*id.*	4
*	94 Cicada haematodes, *Lin.*	*id.*	2
*	95 Elidiptera advena, *Spin.*	*id.*	1
	96 Issus dilatatus, *Latr.*	*id.*	1
*	97 Mycterodes nasutus, *Spin.*	*id.*	1
*	98 Jassus ocellatus, *Scop.*	*id.*	1
*	99 Typhlocyba vittata, *Fall.*	*id.*	2
*	100 — carpini.	*id.*	1
*	101 Ulopa obtecta, *Fall.*	*id.*	1
	102 Livia juncorum, *Latr.*	*id.*	4
	103 Coccus variegatus , *Latr.*	*id.*	1
*	104 Callicera Spinolae, *Rond.*	*id.*	1
*	105 Chrysosoma aurata.	*id.*	4
*	106 Julus Decaisneus.	*id.*	1
*	107 Glomeris limbata.	*id.*	2

7. *Dal signor Vittore Ghiliani in Torino.*

	1 Blemus areolatus, *Crtz.*	*Torino*	2
	2 Malacogaster Passerinii, *Bassi*	*Sardegna*	1
	3 Eurychora ciliata, *Thunb.*	*C. B. Sp.*	1
*	4 Acridium sibiricum, *Latr.*	*Alpi*	1
*	5 Ascalaphus corsicus, *Ramb.*	*Corsica*	1
*	6 Agrion Genei, *Pict.*	*Sardegna*	2
*	7 Cephus idolon, *Rossi*	*Torino*	1
*	8 Sapyga rufipes , *n.* (1)	*Sardegna*	1

(1) *S. nigra, abdominis segmento primo rufo basi nigra, secundo toto, tertio*

9	Notonecta mexicana, *H. Sch.*	*Messico*	1
* 10	Sigara minuta, *Fab.*	*Sardegna*	1
* 11	Syrtis monstrosa.	*Brasile*	1
* 12	Aradosyrtis Ghiliani , *n.*	*Sardegna*	1
* 13	Monanthia Schaefferi, *Fieb.*	*id.*	1
14	Pygolampis pallipes, *Fab.*	*id.*	1
* 15	Oncocephalus notatus, *Kl.*	*id.*	1
16	— squalidus, *Ross.*	*id.*	1
* 17	Harpactor ?	*Libano*	1
* 18	Emesa ?	*Sardegna*	1
* 19	Leptopus sardous, *n.* (1)	*id.*	1
* 20	Arocatus melanocephalus, *Fab.*	*Torino*	3
* 21	Lygaeus bisbipunctatus , *n.* (2)	*Piemonte*	1
* 22	— ?	*Venezuela*	1
* 23	Pachymerus fracticollis, *Schill.*	*Sardegna*	1
* 24	— *(mitellato aff.)*	*id.*	1
* 25	Henestaris Genei, *Spin.*	*id.*	1
* 26	Artheneis foveolata, *Spin.*	*id.*	1
* 27	Cymodema tabida, *Spin.*	*id.*	2
* 28	Corizus ?	*id.*	1
* 29	Lygaeosoma sardeum , *Spin.* (3)	*id.*	2

basi rufis , quarto nigro maculis duabus dorsalibus transversis albis , quinto nigro maculis duabus ventralibus transversis albis , sexto dorso toto albido ; tibiis tarsisque rufo-testaceis. foem. — Long. mill. 9.

Affine alla femina della *S. punctata* , ma diversa per la disposizione de'colori nell' addome e pel colore delle tibie.

(1) *L. albido-lutescens , fronte inter oculos , pronoto (linea discoidali abbreviata testacea) pectoreque nigris ; elytris albidis macula magna postica nigra, maculisque minutis 3-4 discoidalibus fuscis ; pronoto inermi , laevi, parce punctato, ante sulcum transversum bigibbo , pone sulcum convexiusculo antrorsum carinula media longitudinali ; elytris corio pilis brevibus equalibus rigidis spiniformibus erectis aspero; pedibus anticis spinis gracilibus rectis armatis.* — Long. mill. 5.

Affine al *Lept. hispanus*, Ramb.

(2) *L. capite (puncto occipitali testaceo), antennis , scutello, pectore, maculis ventralibus pedibusque nigris; pronoto rufo, margine antico vittisque duabus discoidalibus antice cum illo conjunctis cinerascenti-nigris ; elytris rufis macula minuta in medio clavi punctoque in disco corii nigris; membrana sordide lactea , fascia prope basim fusca.* — Long. mill. 12.

Statura del *L. militaris* , del quale è un poco più piccolo.

(3) Questa specie sarda è ben distinta dal *L. reticulatum* frequente nell' Italia meridionale , e di cui il Fieber la ritiene qual sinonimo.

* 30	Bryocoris pteridis, *Fall.*	*Sardegna*	1
31	Ophthalmicus albovittatus, *A. Cost.*	*id.*	2
* 32	— Genei, *n.* (1)	*id.*	1
33	Cephalocteus histeroides, *Duf.*	*Barberia*	2
* 34	Pentatoma	*Egitto*	1
* 35	—	*Sardegna*	2
36	Stiretrus 10-guttatus, *Encycl.*	*Cajenna*	3
37	Pachycoris variabilis, *H. S.*	*Messico*	1
* 38	Psacasta tuberculata, *Fab.*	*Sardegna*	1
* 39	Physoplia crassicornis, *Am. Serv.*	*Messico*	1
* 40	Polyglypta ?	*id.*	1
* 41	Tettigonia ?	*Messico*	1
* 42	Delphax ?	*Sardegna*	1

8. *Dal Prof. Luigi Bellardi in Torino.*

1	Tipula rivosa ♂♀	*Alpi*	2
* 2	Beris Morrisii, *Dahl* ♂♀	*id.*	2
* 3	Oxycera alpicola, *Bell.* ♂♀	*id.*	4
* 4	Coenomyia ferruginea, *Latr.*	*id.*	1
* 5	Tabanus auripilus, *Meig.*	*id.*	1
* 6	Dasypogon ruficornis, *Meig.*	*id.*	2
* 7	— brevirostris, *Meig.*	*id,*	2
* 8	Laphria albibarbis, *Meig.*	*id.*	1
* 9	— atra, *Fabr.*	*id.*	1
* 10	Asilus chrysitis, *Hoff.*	*id.*	1
* 11	Leptis ?	*id.*	1
* 12	Chrysotoxum marginatum, *Meig.*	*id.*	1
* 13	Microdon mutabilis, *L.*	*Torino*	2
* 14	Sericomyia bombilorum, *Meig.*	*Alpi*	1
* 15	Volucella pellucens, *Meig.*	*id.*	1
* 16	Syrphus lucorum, *Linn.*	*id.*	2
* 17	Cheilosia oestracea, *Meig.*	*id.*	2
* 18	Oestrus haemorrhoidalis, *L.*	*Torino*	1
* 19	Echinomyia ursina, *Meig.*	*id.*	1

(1) *O. pallido-lutescens unicolor, confertim punctatus, oculis fuscis; pronoto transverso, medio obsolete carinato* — Long. mill. 4.

* 20	Echinomyia Martini, *Zett.*	*Alpi*	1
* 21	— magnicornis, *Zett.*	*id.*	2
* 22	Gonia ornata, *Meig.*	*Torino*	1
* 23	Cynomyia mortuorum, *R. D.*	*Alpi*	1
24	Mesembrina mystacea, *Meig.*	*id.*	2
* 25	Chetolyga cilitibia, *Bell.*	*Torino*	1

9. *Dal sig. L. Fairmaire in Parigi.*

* 1	Elaphrus uliginosus, *Fabr.*	*Pirenei*	2
* 2	Carabus clathratus, *Linn.*	*Francia mer.*	2
* 3	— nodulosus, *Creutz.*	*Germania*	2
* 4	— festivus, *Dej.*	*Franc. mer.*	1
* 5	— groenlandicus, *Dej.*	*Labrador*	2
* 6	— Hempichii, *Klug.*	*Siria*	1
* 7	— splendens, *Fabr.*	*Pirenei*	1
* 8	Curtonotus torridus, *Illg.*	*Labrador*	2
* 9	Anchomenus cyaneus, *Dej.*	*Francia*	1
* 10	Agabus fontinalis, *Steph.*	*Pirenei*	2
* 1	Dytiscus lapponicus, *Gyll.*	*Russia*	2
* 12	Paussus Favierii, *Fairm.*	*Francia*	1
* 13	Acylophorus glabricollis, *Grav.*	*Pirenei*	3
* 14	Paederus caligatus, *Erich.*	*Francia*	9
* 15	Cicones pictus, *Erich.*	*Francia mer.*	2
* 16	Aulonium bicolor, *Herbst.*	*id.*	2
* 17	Morychus nitens, *Fabr.*	*Francia*	2
* 18	Lucanus turcicus, *Sturm.*	*Turchia*	3
* 19	Circellium bacchus, *Fabr.*	*C. B. Sp.*	1
* 20	Chalconotus cupreus, *Fabr.*	*Senegal*	1
* 21	Aphodius bipunctatus, *Fabr.*	*Francia*	1
* 22	Amphicoma Lasserei, *Germ.*	*Grecia*	2
* 23	Phyllognathus orion, *Fabr.*	*Senegal*	2
* 24	Euryomia luctuosa, *G. P.*	*Is. Borboni*	2
* 25	Cetonia trojana, *G. P.*	*Grecia*	2
26	— stolata, *Oliv.*	*Senegal*	1
27	Sternocera castanea, *G. Lap.*	*id.*	1
28	Iulodis Brullei, *Gor. Per.*	*Grecia*	2
* 29	Dicerca berolinensis, *Fabr.*	*Francia*	1

* 30	Poecilonota plebeja, *Herbst.*	*Francia mer.*	1
* 31	— rutilans, *Fabr.*	*Francia*	2
* 32	— decipiens, *Mann.*	*Francia mer.*	1
* 33	Buprestis quadrifoveolata,	*Grecia*	1
* 34	— flavomaculata, *Fabr.*	*Francia mer.*	2
* 35	— 8-guttata, *Linn.*	*id.*	2
* 36	— Solieri, *Lap. Gor.*	*id.*	2
* 37	Phaenops tarda, *Fabr.*	*id.*	2
* 38	Melanophila decastigma, *Fabr.*	*id.*	2
* 39	Acmaeodera cylindrica, *Fabr.*	*Spagna*	1
* 40	— pilosellae, *Bonelli*	*Francia mer.*	1
* 41	Coraebus undatus, *Fabr.*	*Parigi*	3
* 42	Agrilus cinctus, *Oliv.*	*id.*	1
* 43	— biguttatus, *Fabr.*	*Francia mer.*	2
* 44	— 6-guttatus, *Herbst.*	*id.*	1
* 45	Tharops melasoides, *Lap.*	*id.*	1
* 46	Microrhagus pygmaeus, *Fabr.*	*Parigi*	1
* 47	Adelocera fasciata, *Linn.*	*Francia*	1
* 48	— varia, *Oliv.*	*id.*	1
49	Alaus oculatus, *Fabr.*	*Amer. bor.*	1
* 50	Megapenthes tibialis, *Lacord.*	*Francia*	1
* 51	Elater lythropterus, *Germ.*	*id.*	1
* 52	— pomorum, *Herb.*	*id.*	1
* 53	— erythrogonus, *Mull.*	*id.*	1
* 54	— brunnicornis, *Germ.*	*id.*	1
* 55	— scropha, *Germ.*	*id.*	1
* 56	Cryptohypnus rivularis, *Gyll.*	*id.*	1
* 57	Cardiophorus biguttatus, *Fabr.*	*id.*	1
* 58	— 6-punctatus, *Illg.*	*Madrid*	1
* 59	— bipunctatus, *Fabr.*	*Francia*	1
* 60	Corymbites impressus, *Fabr.*	*id.*	2
* 61	— pyrenaeus, *Charp.*	*Pirenei*	1
* 62	— amplicollis, *Germ.*	*Francia*	1
* 63	— affinis, *Payk.*	*id.*	1
* 64	Agriotes aterrimus, *Linn.*	*id.*	1
* 65	Cerophytum elateroides *Latr.*	*id.*	1
* 66	Adesmia clathrata, *Dej.*	*Siria*	2
* 67	Cilibe elongatus, *De Br.*	*Nuova Guinea*	2

* 68	Salpingus castaneus, *Pnz.*	*Parigi*	2
69	Lyssodema 4-guttatus, *Latr.*	*S. Sever.*	1
* 70	Pyrochroa pectinicornis, *Linn.*	*Alpi*	1
* 71	Cantharis collaris, *Dej.*	*Siria*	1
* 72	— scutellata, *Lap.*	*Svizzera mer.*	1
73	Nemognatha rostrata, *Fabr.*	*Ital. sett.*	1
* 74	— nigripes, *Suffr.*	*Francia mer.*	1
* 75	Calopus serraticornis, *Linn.*	*Svezia*	1
* 76	Xanthochroa carniolica, *Gistl.*	*Alpi*	1
* 77	— gracilis, *Schmit.*	*id.*	1
* 78	Nacerdes fulvicollis, *Scopoli*	*Savoia*	1
* 79	— amaena, *Schmit.*	*Francia mer.*	2
* 80	Asclera sanguinicollis, *Fabr.*	*Francia*	1
* 81	Oedemera croceicollis, *Sahlb.*	*Rostrork*	1
* 82	Stenaxis annulata, *Germ.*	*Carniola*	2
* 83	Chitona connexa, *Fabr.*	*Spagna*	1
* 84	Otiorhynchus navaricus, *Schh.*	*Pirenei*	3
* 85	— planidorsis, *Fairm.*	*id.*	1
* 86	— auropunctatus, *Schh.*	*id.*	2
* 87	Cerambyx acuminatus, *Motz.*	*Grecia*	2
* 88	Callidium cyanellum, *Dej.*	*Amer. bor.*	2
* 89	Dorcadion laqueatum, *Kust.*	*Turchia*	2
* 90	— bizantinum.	*id.*	2
* 91	— ferrugineipes, *Menetr.*	*id.*	4
* 92	Chrysuchus auratus, *Fabr.*	*Amer. bor.*	2
* 93	Paropsis immaculata, *Marth.*	*Nuova Olanda*	1
* 94	Lina lapponica, *Linn.*	*Lapponia*	1
* 95	— collaris, *Linn.*	*Ital. sett.*	4
* 96	Entomoscelis dorsalis, *Fabr.*	*Francia*	1
97	Phaedon salicinum, *Heer.*	*id.*	2
* 98	Tarisa flavescens, *Am. Serv.*	*Spagna*	1
* 99	Apodiphus spinosulus, *Fab.*	*Smirna*	1
*100	Pentatoma ?	?	1
*101	Enoplops ?	?	

10. *Dal Dott. Giulio Sichel in Parigi.*

*	1	Psammophila	lutaria, *Fab.*	*Francia*	4
*	2	—	Madeirae, *Dahlb.*	*Madera*	1
= *	3	—	ebenina, *Spin.*	*Corsica*	6
*	4	—	argentata, *Dahlb.*	*Algeria*	2
	5	Ammophila	armata, *Ross.*	*Francia*	2
*	6	—	urnaria, *Dahlb.*	*Carolina*	1
*	7	—	confusa (*n. sp.*) (1)	*Senegal*	2
*	8	—	rugicollis, *Lep.*	*Algeria*	1
*	9	—	ferrugineipes, *Lep.*	*Senegal*	1
*	10	—	rubiginosa, *Lep.*	*id.*	4
*	11	—	rubriventris, (*n. sp.*) (2)	*Corsica*	2
*	12	—	simillima, *Smith.*	*China*	1
*	13	—	coronata (*n. sp.*) (3)	*Luçon*	1
*	14	—	melanaria, *Kl.*	*Cajenna*	2
*	15	—	reticollis (*n. sp.*) (4)	*Senegal*	4
	16	Pelopoeus	laetus, *Smith.*	*N. Olanda*	1
*	17	—	cementarius, *Drur.*	*N. Orleans*	2

(1) *A. nigra, cinereo pubescens, pedibus rufis, anterioribus coxis, posticis coxis trochanteribus femorum dorso tarsisque maxima parte nigris; abdomine rufo-testaceo segmentis 1-3 dorso, ceteris totim nigris; alis cinereo-hyalinis tegulis radiceque rufo-testaceis; thorace punctato-scabro, mesonoto posterius confuse transverse strigoso.* — Long. mill. 18.

(2) *A. nigra, cano-pubescens, clypeo pleurisque argenteo micantibus, abdomine rubro (mas segmento primo, ano, lineaque dorsali interrupta nigris); pedibus rubris, coxis et trochanteribus nigris; alis hyalinis tegulis rubris, venis fusco-testaceis; pronoto transversim strigoso.* — Long. mill. 19.

(3) *A. nigra nitida, cinereo pubescens; abdomine viridi-cyaneo; pedibus rufis; alis fusco-violaceis; fronte clypeoque coriaceo-rugulosis; cinereo-sericeo micantibus; fronte medio canaliculata, superius triangulariter excavata, ac dorso utrinque transverse obtuse marginata; mesonoto dimidio antico coriaceo-rugoso, postico transversim elevato-striato.* — Long. mill. 22.

(4) *A. fusco-nigra, antennarum basi, capite fascia verticis excepta, foem., clypeo oreque tantum, mas-pronoto, mesothoracis laterum antica parte, alarum tegulis, pedibusque ex parte obscure ferrugineis; alis nigro-violaceis; mesonoto grosse subseriatim oblique punctato-reticulato, medio parum profunde canaliculato; metanoto irregulariter transversim elevato-rugoso, margine postico in medio breviter rotundato-producto.* — Long. mill. 28.

Variat metanoto immaculato vel utrinque macula magna postica obscure ferruginea.

	18	Pelopoeus bimaculatus, *Lep.*	*M. Video*	2
*	19	— conspicillatus (*n. sp.*) (1)	*Luçon*	2
*	20	— violaceus, *Fab.*	*Vera Cruz*	3
*	21	— coeruleus, *Lin.*	*id.*	1
*	22	— Zimmermanni, *Dahlb.*	*America*	1
*	23	Podium rufipes, *Fab.*	*Messico*	1
	24	Chlorion lobatum, *Fab.*	*China*	1
*	25	Pronaeus maxillaris, *P. de B.*	*Senegal*	1
*	26	Sphex tibialis, *Lep.*	*N. Olanda*	1
*	27	— Latreillei, *Lep.*	*Chilì*	2
*	28	— hemiprasina, *Sich.*	*Rio la Plata*	2
*	29	— ichneumonea, *Lin.*	*Nuova Orleans*	3
*	30	— dorsalis, *Lep.*	*Brasile*	1
*	31	— cyanipes, *Fabr.*	*Chilì*	1
*	32	— nigerrima, *n. sp.* (2)	*Lucon*	1
*	33	— plumifera, *n. sp.* (3)	*id.*	1
*	34	— argentata, *Dahlb.*	*Senegal*	3
*	35	— pruinosa, *Germ.*	*Francia?*	1
	36	— rufipennis, *Fabr.*	*Guadalupa*	2
	37	— elegans, *Smith.*	*Messico*	2
*	38	Prionony x Thomae, *Fab.*	*Rio la Plata*	2
= *	39	Enodia fervens, L. (*pubescens*, F.)	*Senegal*	15
*	40	Dolichurus corniculus, *Spin.* ♀	*Parigi*	1
*	41	Ampulex compressus, *Fab.*	*Is. di Francia*	1
*	42	— Guerinii, *Dahlb.*	*Guinea*	2
*	43	Pompilus semicinctus, *Dahlb.*	*Rio la Plata*	1

(1) *P. niger, cinereo pubescens, antennarum articulo primo infra luteo picto, pronoti margine supero, tegulis alarum, linea verticali infra tegulas, scutello, postscutello, abdominis pedunculo (valde elongato), pedum anticorum femoribus et tibiis, mediorum apice femorum ac tibiis, et posticorum trochanteribus, summa basi femorum, basi tibiarum et tarsorum articulo primo flavis; alis flavescenti-hyalinis, venis testaceis, mas. foem.* — Long. mill. 19.

Affine al *Pel. tubifer.*

(2) *S. atra, capite thoraceque atro hirtis, abdomine nitido; metanoto subtiliter transversim strigoso; alis saturate nigro-violaceis.* — Long. mill. 23.

(3) *S. nigra, fronte clypeoque argenteo villosis et albo-flavicante pilosis, pronoti margine supero, punctisque utrinque tribus pleurarum argenteo micantibus; metanoto transverse strigoso et pilis plumosis niveis ornato; alis cinereo-hyalinis basi nigricantibus, venis fuscis; cellula cubitali secunda oblique quadrata, tertia ad radialem valde angustata.* — Long. mill. 26.

* 44	Pompilus	crassicornis, *Lep.*	?	2
45	—	amethystinus, *Fab.*	*Cajenna*	1
46	—	nigritus, *Dahlb.*	*Corsica*	1
* 47	—	tropicus, *Lin.*	*Amer. sett.*	1
* 48	—	cinctellus, *Spin.*	*Francia*	2
* 49	—	cingulatus, *Ross.*	*id.*	1
* 50	—	?	*M. Video*	1
* 51	—	?	?	1
* 52	—	fasciatus, *Fab.*	*N. Olanda*	1
* 53	—	australasiae, *Spin.*	*Australia*	1
* 54	—	vespiformis, *Klug.*	*Egitto*	1
* 55	—	vagans, *Klug.*	*Francia*	1
* 56	—	discolor.	?	1
* 57	—	apicalis, *V. de L.*	*Francia*	1
* 58	—	ageniaeformis, *n. sp.*?	*Messico*	1
* 59	Priocnemis	?	?	2
* 60	—	flavus, *Fab.*	*Algeria*	1
* 61	—	fuscus, *Fab.*	*Oran*	1
* 62	Pepsis	leucobasis, *Smith.*	*Brasile*	1
* 63	—	dimidiata, *Fab.*	*id.*	1
* 64	—	elegans, *Lep.*	*N. Orleans*	1
* 65	—	luteicornis? *Fab.*	*Baja*	1
* 66	Hemipepsis	capensis, *Dahlb.*	*C. B. Sper.*	1
* 67	Mimesa	equestris, *Fab.*	*Francia*	4
* 68	—	bicolor, *Jur.*	*id.*	2
* 69	—	atra, *Panz.*	*id.*	3
70	Monedula	signata, *Lin.*	*Amer. mer.*	2
71	—	surinamensis, *Deg.*	*M. video*	1
* 72	Scolia	4-maculata, *Drury.*	*N. Orleans*	1
* 73	—	Hoffmanseggii, *Klug.*	*Brasile*	1
* 74	—	variegata, *Fab.*	*M. Video*	1
* 75	—	aurea, *Fab.*	*Algeria*	1
* 76	—	collaris, *Fab.*	*id.*	2
* 77	—	?	?	2
78	—	limosa, *Burm.*	*Messico*	3
* 79	Mutilla	hungarica, *Fab.*	*Corsica*	1
* 80	Celonites	abbreviatus, *Vill.*	*Torino*	2
* 84	Synagris	cornuta, *Lin.*	*C. B. Sper.*	1

* 82	Synagris calida, *Lin.*	*Guinea*	1
* 83	Rhynchium atrum, *Sauss.*	*Manilla*	1
s 84	Odynerus ? (imbecilli aff.)	*Luçon*	2
* 85	Pterochilus Chevrieranus, *Sauss.*	*Ginevra*	3
* 86	Andrena flessae, *Panz.*	*Francia*	2
* 87	— lugubris, *Lep.*	*Sicilia*	1
* 88	— collaris, *Lep.*	*Corsica*	1
* 89	Chrysantheda dentata, *Linn.*	*Cajenna*	1
* 90	Xylocopa augusti, *Lep.*	*M. Video*	3
* 91	Bombus thoracicus, *Sich.*	*La Plata*	3
* 92	— americanorum, *Fabr.*	*Amer. sett.*	1
* 93	— tropicus.	?	1
* 94	— violaceus, *Lep.*	*M. Video*	1
95	— cajennensis, *Fabr.*	*id.*	2
* 96	— ephippiatus, *Say*	*Messico*	2
* 97	Epyris pulchellus, *Luc.*	*Algeria*	1
* 98	Bethylus ruficauda, *Sich.*	*id.*	1

11. *Del Signor Vittore Signoret in Parigi.*

* 1	Cydnus Numenkii, *Monst.*	*Nuova Caledonia*	1
* 2	Ceratocoris bucephalus, *Whit.*	*Guinea*	1
* 3	Callidea elegans, *Monst.*	*Nuova Caledonia*	1
4	Phymata monstrosa.	*Brasile*	1

12. *Dal Prof. Westwood in Oxford.*

* 1	Sphex ingens, *Smith.*	*Brasile*	1
* 2	Pepsis pretiosa, *Dahlb.*	*id.*	1
* 3	Chlorion splendidum, *Fab.*	*Indie*	1
5	Synagris cornuta, *Lin.*	*G. B. Sp.*	1
* 6	Megalyra fasciipennis.		1
7	Perga polita, *Lep.*	*Australia*	1
* 8	Lyda apicalis.		1
* 9	Combrophora Beskii, *Germ.*	*Brasile*	1

13. *Da'signori Antonio e Gio. Battista Villa da Milano.*

*	1	Nebria ferruginea, *Bon.*	*Lombardia*	1
*	2	Odacantha melanura, *Lin.*	*id.*	1
*	3	Cymindis punctata, *Dej.*	*id.*	1
*	4	— cingulata, *Dej.*	*id.*	1
	5	Chlaenius spoliatus, *Fabr.*	*id.*	1
*	6	Harpalus maculicornis, *Duft.*	*id.*	1
*	7	Pterostichus multipunctatus, *Dej.*	*id.*	1
*	8	— lariensis, *Sol.*	*id.*	1
	9	Tanythrix edura, *Dej.*	*id.*	1
*	10	Curtonotus alpestris, *Villa*	*id.*	1
*	11	Calathus rubripes, *Dej.*	*id.*	1
*	12	Anchomenus cyaneus, *Dej.*	*id.*	1
	13	Blemus areolatus, *Crtz.*	*id.*	2
*	14	Hydroporus granularis, *Lin.*	*id.*	2
*	15	Hydrobius atomus, *Ullr.*	*id.*	2
*	16	Spercheus emarginatus, *Fabr.*	*id.*	1
*	17	Octhebius nobilis, *Villa*	*id.*	1
*	18	Micropeplus Marietti, *Villa*	*id.*	2
*	19	Ctenistes Dejeanii, *Encycl.*	*id.*	1
*	20	Colobicus axillaris, *Parreys.*	*id.*	1
*	21	Synchita humeralis, *Knorl.*	*id.*	1
*	22	Aglenus castaneus, *Ziegl.*	*id.*	3
	23	Silvanus denticollis, *Redt.*	*id.*	2
*	24	Cychramus luteus, *Fabr.*	*id.*	1
*	25	Rhizophagus depressus, *Fabr.*	*id.*	2
*	26	Elmis Maugetii, *Latr.*	*id.*	2
*	27	Stenelmis canaliculatus, *Gyll.*	*id.*	2
*	28	Heterocerus minutus, *Kiesw.*	*id.*	2
*	29	Syncalipta spinosa, *Rossi*	*id.*	1
*	30	Morychus concolor, *Sturm.*	*id.*	2
*	31	Limnichus versicolor, *Waltl.*	*id.*	2
*	32	— sericeus, *Duft.*	*id.*	2
*	33	Cryptophagus tumulorum, *Villa*	*id.*	1
*	34	Lathridius liliputanus, *Villa*	*id.*	4
*	35	Holoparamecus Villae, *Aubé*	*id.*	4

* 36	Curimus lariensis, *Villa*	*Lombardia*	2
* 37	Homaloplia variabilis, *Fabr.*	*id.*	1
* 38	Eucnemis barnabita, *Villa*	*id.*	1
* 39	Luciola pedemontana, *Bonelli*	*id.*	1
40	Drilus flavescens, *Fabr.*	*id.*	2
* 41	Colotes trinotatus, *Erich.*	*id.*	2
42	Dasytes bipustulatus, *Fabr.*	*id.*	1
43	Tarsostenus univittatus, *Rossi*	*id.*	1
* 44	Necrobia ruficollis, *Oliv.*	*id.*	1
* 45	Ptinus lepidus, *Villa*	*id.*	2
* 46	— lusitanus, *Illg.*	*id.*	2
* 47	— pygmaeus, *Dej.*	*id.*	2
* 48	Anobium fulvicorne, *Sturm.*	*id.*	2
* 49	— hirtum, *Illg.*	*id.*	1
* 50	— Chevrieri, *Kunz,*	*id.*	1
* 51	Psoa italica, *Kust.*	*id.*	2
* 52	Apate Chevrieri, *Villa*	*id.*	1
* 53	Lyctus bicolor, *Comolli*	*id.*	1
* 54	— glabratus, *Villa*	*id.*	2
* 55	Octotemnus glabriusculus, *Gyll.*	*id.*	2
* 56	Pentaphyllus testaceus, *Hellw.*	*id.*	2
* 57	Hypophloeus depressus, *Fabr.*	*id.*	2
* 58	Helops convexus, *Kust.*	*id.*	1
59	Omophlus pinicola, *Redt.*	*id.*	1
* 60	Pytho coeruleus, *Fabr.*	*id.*	1
61	Salpingus humeralis, *Villa*	*id.*	2
62	Orchesia micans, *Panz.*	*id.*	1
* 63	Lagria glabrata, *Oliv.*	*id.*	1
64	Apalus bimaculatus, *Linn.*	*id.*	1
* 65	Tropideres niveirostris, *Fabr.*	*id.*	1
* 66	— cinctus, *Payk.*	*id.*	1
67	Alticopus Galeazzii, *Villa*	*id.*	1
68	Apoderus morio, *Bonelli*	*id.*	1
* 69	Apion afer, *Schh.*	*id.*	3
* 70	Ramphus flavicornis, *Clairv.*	*id.*	1
* 71	Brachycerus lutosus, *Schh.*	*id.*	1
* 72	Brachyderes incanus, *Lin.*	*id.*	2
* 73	Coniatus repandus, *Fabr.*	*id.*	2

* 74	Trachyphloeus scabriusculus, *Lin.*	*Lombardia*	2
* 75	Peritelus lithargyreus, *Megerl.*	*id.*	2
* 76	Lixus paraplecticus, *Lin.*	*id.*	2
* 77	— ascanioides, *Villa*	*id.*	2
* 78	Acalyptus rufipennis, *Schh.*	*id.*	2
* 79	Baridius Villae, *Dej.*	*id.*	2
* 80	Gymnetron somnulentus, *Villa*	*id.*	1
* 81	Scolytus haemorrhous, *Schh.*	*id.*	1
* 82	Callidium unifasciatum, *Fabr.*	*id.*	2
* 83	Gracilia pygmaea, *Fabr.*	*id.*	2
* 84	Molorchus pygmaeus, *Dej.*	*id.*	2
* 85	Parmena unifasciata, *Rossi*	*id.*	1
* 86	Chrysuchus pretiosus, *Fabr.*	*id.*	2
* 87	Chrysomela asclepiadis, *Villa*	*id.*	2
88	Oreina vittigera, *Suffr.*	*id.*	2
* 89	Phaedon cochleariae, *Fabr.*	*id.*	2
90	Adimonia Villae, *Kust.*	*id.*	2
* 91	Crepidodera pubescens, *Ent.*	*id.*	2
* 92	Psyllotreta obscurella, *Illg.*	*id.*	3
* 93	Psylliodes cyanoptera, *Illg.*	*id.*	2
* 94	Tritoma bipustulata, *Fabr.*	*id.*	2
* 95	Engis humeralis, *Fabr.*	*id.*	3
* 96	Endomychus coccineus, *Linn.*	*id.*	2
* 97	Arthrolips obscurus, *Sahlb.*	*id.*	2

14. *Dal Prof. Patrizio Gennari da Cagliari.*

* 1.	Putorius boccamela, *Bechs.*	*Sardegna*	1

15. *Dal Signor Guglielmo Acton in Napoli.*

* 1	Spirialis rostralis, *Eyd. Soul.*	*Golfo di Napoli*	1
* 2	Pleurotoma crispatum, *De Crist. e Jan.*	*id.*	1
* 3	Pedicularia sicula, *Swains.*	*id.*	1
* 4	Tylodina citrina, *De Joann.*	*id.*	1
* 5	Emarginula solidula, *O. Cost.*	*id.*	2
* 6	Lobiger Philippii, *Krohn.*	*id.*	2
* 7	Cylichna cylindracea, *Chenu.*	*id.*	1

*	8 Bulla utriculus, *Broc.*	*Golfo di Napoli*	1
*	9 Bullaea punctata , *Adams.* (*angustata* Biv. Phil.)	*id.*	1
*	10 Pecten Philippii, *V. M.* (*gibbus*, auct.)	*id.*	1
*	11 — Bruei.	*id.*	1
*	12 — Testae, *Phil.*	*id.*	3
*	13 — squama (*similis*, Laskey)	*id.*	1
*	13 Cryptodon ferruginosus, *Jeffr.*	*id.*	1
*	14 Paracyathus pulchellus, *Edw.*	*Mediterraneo*	2
*	15 Caryophyllia cyathus, *Edw.*	*id.*	1
*	16 — clavus, *Edw.*	*id.*	4
*	17 Flabellum anthophyllum, *Edw.*	*id.*	1
*	18 Desmophyllum costatum, *Edw.*	*id.*	1
*	19 Balanophylla verrucaria, *Edw.*	*id.*	1
= *	20 Cladocora coespitosa, *Edw.*	*id.*	20
*	21 — stellaria, *Edw.*	*id.*	12

16. *Dal Prof. G. Palladino e dal sig. P. Oreste.*

*	1 Filaria equina, *Abildg.*	*Cavallo*	3
*	2 Spiroptera sanguinolenta.	*Tumore di cane*	6
= *	3 Spirura megastoma, *Rud.*	*Tumore di cavallo*	20
*	4 Schlerostoma equinum, *Mull.*	*Intestini di cavallo*	5
*	5 Fasciola epatica, *Linn.*	*Epate di Ovini*	5

Da ultimo segneremo poche specie di Coleotteri rare delle provincie meridionali d'Italia da noi stessi aggiunte alla collezione del Museo.

*	1 Prognatha quadricornis, *Kirb.*	*Napoli*	2
*	2 Rhysodes canaliculatus, *O. Cost.*	*Calabrie*	1
*	3 Mycetina cruciata , *Schal.* var. calabra *O. Cost.*	*Aspromonte*	1
*	4. Ancylopus melanocephalus, *Ol.*	*Calabrie*	1

Articolo 3.°

Peregrinazione zoologica.

Seguendo il sistema introdotto nel primo anno d' insegnamento, eseguimmo ancora nel 1862 una peregrinazione zoologica con quattro fra i giovani stati più assidui alla cattedra, e che maggior gusto addimostravano per le scienze Naturali (1). E poichè in quell' anno l' Accademia degli Aspiranti Naturalisti introduceva la costumanza di tenere nella primavera di cadaun anno un Congresso scientifico in una delle provincie napoletane insieme alla rispettiva Società Economica, pensammo associare la peregrinazione con siffatto congresso. Per tal modo i giovani non solo istruivansi pratticamente nelle ricerche zoologiche, ma potevano ancora trar profitto dalle scientifiche discussioni che nelle riunioni di que' due corpi accademici avevano luogo. Furono quindi condotti a Benevento, ove nel 1862 il Congresso riunivasi, e nelle adiacenze della nominata città furon fatte ricerche zoologiche, non avendoci potuto di troppo allontanare per le poco favorevoli condizioni di personale sicurezza. Ciò non ostante, non solo ottenevasi lo scopo della istruzione de' giovani, ma ritraevasi un vantaggio positivo pel numero e qualità delle specie di animali di varie classi, ma soprattutto d' insetti, che si raccoglievano, e delle quali in conseguenza si arricchiva il Museo. Le condizioni in fatto del territorio Beneventano sono assai propizie per l' Entomologo, soprattutto a ragione de' due fiumi che vi scorron da presso, il *Sabato* e il *Calore*, le cui sponde, quà ricche di vegetazione, là sabbiose, danno albergo a buon numero di entomati non spregevoli. In fatti, non ostante già da noi altra volta ri-

(1) Venivano prescelti i signori Giuseppe de Petra, Francesco Saverio Pinto, Giuseppe Basile, Samuele Rubino.

cercate, pure nell' attuale ricorrenza, in cui le indagini potettero eseguirsi con maggior posatezza, ci hanno offerto specie le quali giungevano nuove per la Fauna napoletana. Così ad esempio tra gli Emitteri trovammo per la prima volta il genere *Hydroessa* o *Microvelia*, il quale non ancora figura nella Fauna Italiana, sendochè l'unica specie conosciuta era stata innanzi ora trovata soltanto in alcuni luoghi della Francia e della Prussia. Essa vi era assai poco abbondante là ove l' acqua forma de' piccoli seni nei quali rimane quasi stagnante. Oltre al quale l' altro affine *Hebrus*, conosciuto per unica specie, *H. pusillus*, presentavasi sulle sponde del calore con caratteri alquanto diversi, tanto da farci propendere a considerarlo come specie diversa, o per lo meno qual distinta varietà. E così per ciascuno degli altri ordini non mancarono specie più o meno interessanti sia per la loro rarità, sia perchè mancanti nel Museo; comunque quest' ultima condizione non debba arrecare alcuna meraviglia, considerando essere il Museo mancante del tutto di collezioni patrie.

Quanto ad animali di altre classi, potettimo procurare alcuni pesci di acqua dolce, e qualche Crostaceo, le sole che le acque di quei due fiumi albergano.

Segue il notamento delle specie che sono state immesse nel Museo in seguito alla peregrinazione.

Pesci.

*	1 Barbus	*Fiume Calore*	
*	2 Leuciscus	*id.* (1)	
*	3 Petromyzon marinus.	*id.*	

Insetti.

*	4 Cicindela hybrida, *Lin.*	*Sponde de' fiumi*	3
*	5 — sinuata, *Fab.*	*id.*	2

(1) Il Barbo viene da' Beneventani appellato *Vario*; il Leucisco *Scama*.

*	6	Cicindela littoralis, *Fab.*	*Sponde de' fiumi*	1
*	7	Omophron limbatus, *Fab.*	*id.*	1
*	8	Notiophilus 4-punctatus, *Dej.*	*id.*	1
	9	Chlaenius spoliatus, *Ross.*	*id.*	1
	10	— vestitus, *Payk.*	*id.*	1
*	11	Licinus agricola, *Oliv.*	*Ne' campi*	3
*	12	Calathus punctipennis, *Germ.*	*id.*	1
*	13	Feronia melas, *Crtz.*	*id.*	1
*	14	Ophonus sabulicola, *Panz.*	*id.*	1
*	15	Harpalus semiviolaceus, *Dej.*	*id.*	1
*	16	Bembidium 4-guttatum, *Fab.*	*Sponde de' fiumi*	1
*	17	— punctulatum, *Drap.*	*id.*	1
*	18	— adusticauda, *n.* (1)	*id.*	1
*	19	— Andreae, *Fab.*	*id.*	1
*	20	— femoratum, *Sturm.*	*id.*	1
*	21	— ?	*id.*	1
*	22	— ?	*id.*	1
	23	— impressum, *Panz.*	*id.*	2
*	24	Tachypus caraboides, *Schrk.*	*id.*	1
*	25	Haliplus badius, *Ullr.*	*Rigagni*	1
*	26	Gyrinus striatus, *Fab.*	*id.*	1
*	27	— natator, *Linn.*	*id.*	4
*	28	— distinctus, *Aubè.*	*id.*	1
*	29	Hydrous flavipes, *Stev.*	*id.*	1
*	30	Helochares lividus, *Forst.*	*id.*	1
= *	31	Laccobius minutus, *Lin.*	*id.*	4
*	32	Lathrobium multipunctum, *Grav.*	*Sponde de' fiumi*	1
=	33	Paederus ruficollis, *Fab.*	*id.*	4
*	34	Bledius verres, *Erichs.*	*id.*	1
*	35	Anthrenus	*Ne' campi*	1

(1) *Bembidium* (*Peryphus*) *adusticaudà—Supra nigro-cyaneus, elytris livido-testaceis, apice nigricantibus s. cyanescentibus; subtus niger; antennis pedibusque brunneo-testaceis, femoribus nigris s. nigro-cyaneis; pronoto cordato, angulis posticis subrectis acutiusculis, laevi, basi punctulato; elytris subtiliter punctato-striatis, interstitio tertio punctis duobus majusculis impressis notato.* — Long. mill. 8-9.

É questa la più grande specie di Bembidii che incontrasi sulle sponde dei fiumi di varie località delle provincie napoletane, e che da più tempo conserviamo inedita nella nostra privata Collezione Entomologica Napoletana.

*	36 Anthrenus	*Ne' Campi*	1
*	37 Heterocerus flavidus, *Ross.*	*id.*	4
*	38 Parnus	*id.*	2
*	39 Dorcus parallelepipedus, *Linn.*	*id.*	1
	40 Hoplia lepidota, *Ill.*	*id.*	2
= *	41 Serica sericans, *Schh.* (sericea, *Bon.*)	*id.*	4
*	42 Anomala Junii, *Duft.*	*id.*	1
*	43 — Frischii, *Fabr.*	*id.*	3
*	44 Coraebus rubi, *Linn.*	*id.*	4
*	45 Agrilus ?	*id.*	2
*	46 Telephorus melanurus, *Oliv.*	*id.*	1
*	47 Malachius ?	*id.*	1
*	48 Trichodes apiarius, *Lin.*	*id.*	2
*	49 Opatrum sabulosum, *Linn.*	*id.*	1
*	50 — pusillum, *Fab.*	*id.*	2
*	51 Podonta nigrita, *Fab.*	*id.*	1
*	52 Omophlus tibialis, *A. Costa.*	*id.*	1
*	53 Anthicus antherinus, *Fab.*	*id.*	1
*	54 Scraptia ?	*id.*	2
*	55 Mordellistena stricta, *A. Costa.*	*id.*	1
*	56 Anoncodes adusta, *Panz.*	*id.*	1
= *	57 — meridionalis, *A. Cost.*	*id.*	4
	58 Mycterus umbellatarum, *Fab.*	*id.*	1
*	59 Sitones	*id.*	1
*	60 Polydrosus	*id.*	4
*	61 Cleonus alternans, *Oliv.*	*id.*	1
*	62 Lepyrus colon, *Fab.*	*id.*	1
*	63 Dorytomus surutus, *Meg.*	*id.*	4
*	64 Phyllobius oblongus, *Lin.*	*id.*	1
*	65 Larinus	*id.*	1
*	66 —	*id.*	1
*	67 Orchestes melanocephalus, *Oliv.*	*id.*	1
*	68 — alni, *Lin.*	*id.*	4
*	69 — quercus, *Lin.*	*id.*	1
*	70 — bifasciatus, *Fab.*	*id.*	2
*	71 Cionus Olivieri, *Rosen.*	*id.*	1
*	72 — thapsus, *Fab.*	*id.*	1
*	73 Cerambyx cerdo, *Lin.*	*id.*	1

*	74 Aromia moschata, *Lin.*	*Sui salici*	1
	75 Clytus ornatus, *Fabr.*	*Ne' campi*	1
*	76 Oberea oculata, *Lin.*	*Su' salici*	1
*	77 Phytoecia lineola, *Fab.*	*Ne' Campi*	1
*	78 Leptura tomentosa, *Fab.*	*id.*	2
*	79 Pachnephorus villosus, *Duft.*	*Sponde de' fiumi*	3
*	80 Timarcha ?	*Ne' campi*	1
*	81 Chrisomela Rossia, *Ill.*	*id.*	1
	82 — menthastri, *Suff.*	*id.*	2
*	83 — fastuosa, *Linn.* var.	*id.*	1
*	84 — chloromaura, *Charp.*	*id.*	1
*	85 Oreina ?	*id.*	1
	86 Lina populi, *Linn.*	*id.*	2
*	87 Galleruca	*id.*	4
	88 Graptodera carduorum, *Guer.*	*id.*	1
	89 Pachybrachys histrio, *Oliv.*	*id.*	1
*	90 Propilea 14-punctata, *Lin.* var. 12 pustulata, *F.*	*id.*	1
*	91 Forficula gigantea, *F.*	*Sponde de' fiumi*	1
*	92 — annulipes, *Lucas.*	*Ne' Campi*	1
*	93 — decipiens, *Genè.*	*id.*	1
*	94 — ?	*id.*	2
*	95 Empusa pectinicornis, *Lin.*	*id.*	1
*	96 Blatta livida, *Fab.*	*id.*	1
*	97 Stenobothrus rufipes, *Charp.*	*id.*	1
*	98 Libellula depressa, *Linn.*	*id.*	1
*	99 — coerulescens, *Fab.*	*id.*	1
*	100 Calopteryx Ludoviciana, *Leach.*	*Presso i rigagni*	2
*	101 Macrophia neglecta, *Lep.*	*Ne' campi*	1
*	102 Nematus albipennis, *Hart.*	*id.*	1
	103 Emphytus ?	*id.*	1
*	104 Athalia cordata, *Lep.*	*id.*	1
*	105 Foenus jaculator, *Lin.*	*id.*	2
*	106 Hedichrum lucidulum, *Fabr.*	*id.*	3
*	107 Holopyga ovata, *Pall.*	*id.*	1
*	108 Elampus bidentulus, *Pall.*	*id.*	2
	109 Cleptes semiaurata, *Fabr.*	*id.*	1
*	110 Ichneumon luctatorius, *Lin.*	*id.*	1
*	111 Glypta teres, *Grav.*	*id.*	1

*

	112	Cryptus seductorius , *Fab.*	*Ne' Campi*	1
*	113	Pelopoeus spirifex , *Lin.*	*id.*	1
*	114	Priocnemis luteipennis , *Fab.*	*id.*	1
*	115	Pompilus trivialis, *Kl.*	*id.*	1
*	116	Dinetus pictus, *Fabr.*	*id.*	1
*	117	Bembex rostrata, *Linn.*	*id.*	2
*	118	— repanda, *Latr.*	*id.*	2
	119	— olivacea, *Fabr.*	*id.*	3
*	120	— ?	*id.*	4
= *	121	— oculata, *Jur.*	*id.*	1
*	122	Palarus flavipes, *Fabr.*	*id.*	4
=	123	Stizomorphus tridens, *Fabr.*	*id.*	4
*	124	Hoplisus punctulatus, *Lep.*	*id.*	1
*	125	— laticinctus, *Lep.*	*id.*	4
*	126	Harpactus elegans, *Lep.*	*id.*	1
*	127	Philantus triangulum, *Fabr.*	*id.*	1
*	128	— coronatus, *Fabr.*	*id.*	4
*	129	— melliniformis, *Smith.*	*id.*	3
*	130	Cerceris variabilis, var. fimbriata, *Panz.*	*id.*	3
*	131	— sabulosa, *Panz.*	*id.*	1
	132	— arenaria, *Linn.* (laeta, *Fabr.*)	*id.*	2
*	133	Ceratocolus vexillatus, *Panz.*	*id.*	2
*	134	Diodontus minutus , *Fab.*	*id.*	2
*	135	Oxybelus bellicosus ? *Oliv.*	*id.*	1
*	136	Eumenes pomiformis , *Ross.*	*id.*	1
*	137	Odynerus parietum , *Lin.*	*id.*	1
	138	Tetralonia malvae, *Ross.*	*id.*	1
*	139	Eucera	*id.*	1
*	140	Andrena thoracica, *Fab.*	*id.*	1
	141	— holomelana, *Lep.*	*id.*	1
*	142	— florea , *Fab.*	*id.*	4
*	143	Haclitus quadricinctus, *Fab.*	*id.*	1
*	144	—	*id.*	1
*	145	—	*id.*	3
*	146	Megachile maritima ?	*id.*	2
*	147	—	*id.*	2
*	148	Anthidium	*id.*	1
*	149	Coelioxys	*id.*	2
*	150	Nomada succincta , *Panz.*	*id.*	1

*	151 Sphecodes	*Ne' Campi*	1
	152 Prosopis variegata, *Fab.*	*id.*	1
*	153 — communis, *Nylan.*	*id.*	1
*	154 Nepa cinerea, *Lin.*	*Rigagni*	1
	155 Hydrometra paludum, *Fab.*	*id.*	1
*	156 — lacustris, *Lin.*	*id.*	3
*	157 — Costae, *A. Cost.*	*id.*	1
*	158 Hebrus sericeus, *nob.* (1)	*Sponde de' fiumi*	3
*	159 Salda ocellata, *A. Cost.*	*id.*	1
*	160 Monosteira unicostata, *Muls.*	*Ne' campi*	4
*	161 Nabis longipennis, *A. Costa.*	*id.*	1
*	162 Colliocoris aegyptius *Fabr.*	*id.*	1
= *	163 Apoplymus pectoralis, *Fieb.*	*Sulle piante ai margini de'rigagni*	4
	164 Camptopus lateralis, *Germ.*	*Ne' campi*	1
*	165 Micrelytra fossularum, *Ross.*	*id.*	1
*	166 Corizus maculatus, *H. Sch.*	*id.*	1
*	167 Lygaeus militaris, *Fabr.*	*id.*	1
*	168 Miridius quadrivirgatus, *A. Costa.*	*id.*	1
*	169 Callocoris vandalicus, *Rossi.*	*id.*	1
	— varietas (2).	*id.*	1
*	170 Eysarcoris melanocephala, *Fabr.*	*id.*	1
*	171 Tettigometra virescens, *Panz.*	*id.*	1
*	172 Vanessa cardui, *Lin.*	*id.*	1
*	173 Asilus	*id.*	1
= *	174 Dasypogon sicanus, *A. Cost.*	*id.*	4
*	175 Thereva confinis, *Meig.*	*id.*	1
*	176 — annulata, *Meig.*	*id.*	1
*	176 Echinomyia	*id.*	2
	Crostacei.		
	177 Thelphusa fluviatilis, *Latr.*	*Fiumi*	2
	Pesci.		
	178 Gordius aquaticus, *Lin.*	*Sponde de' fiumi entro la sabbia*	4

(1) *H. fuscus, elytris corio brunneo-testaceo pube ciliari adpressa serica fulvescenti vestito, basi vix pallidiore, membrana nigrofusca maculis tribus lacteis exoletis; antennis pedibusque pallide testaceis; pronoto lateribus ante medium constricto, dorso longitudinaliter trisulcato, humeris convexiusculis.* — Long. mill. 1 1/2.

(2) *Pronoti fascia nigra postica exoleta.*

PARTE SECONDA

È stato già avvertito nella prefazione, che tra i moltissimi entomati acquistati da negozianti a Parigi ed a Londra ve ne ha parecchi i quali ci sono paruti non ancora da altri descritti, principalmente tra gli Emitteri Eterotteri. Già di varie specie di quest' ordine abbiamo dato i caratteri diagnostici od anche la estesa descrizione in due note presentate alla R. Accademia di Scienze Fisiche e Matematiche. Di alcuni altri si son quì date le diagnosi specifiche nel corrispondente luogo del catalogo. Di varie altre daremo ora la descrizione e la immagine. Tra gl' Insetti poi della Fauna Italiana alcuni ne abbiamo provenienti dalla Sicilia, e qualcuno ancora della Sardegna gentilmente comunicatoci dal Signor Vitt. Ghiliani in Torino, i quali ci sono sembrati parimente nuovi. Gli uni e gli altri quindi verranno quì descritti ed effigiati.

Le acque del golfo di Napoli per quanto ricercate, soprattutto in tempi recenti, non lasciano di offrire oggetti interessanti a chi con perseveranza insiste a ricercarle. Per siffatta persuasione, e perchè in animali invertebrati del mare questo Museo è assai scarso, sin dal principio che assumemmo la direzione di questo fu nostra cura di tenere salariato durante l' intera stagione d' inverno e di primavera un abile ricercatore di cose marine. E tra gli

animali molti ricevuti nell' anno di cui ci occupiamo ha richiamato maggiormente la nostra attenzione un Mollusco Gasteropode Nudibranchio, il quale ci pare debba costituire un genere ben distinto. Tra gli Anellidi abbiamo avuto occasione di meglio studiare la *Liocapa vertebralis* brevemente descritta nel volume primo, per modo da poterne quasi completare la storia; non che una seconda specie assai da quella diversa. Un'altro poi ci ha presentate talune specialità di organismo interno, che ci sono sembrate meritevoli di essere registrate. In fine tra i Crostacei Amfipodi, che già da parecchi anni formarono per noi argomento di lungo studio, abbiam potuto aggiungere altre due specie, l'una nel genere *Ampelisca*, l'altra nel genere *Protomedeia*.

Crediamo quasi inutile avvertire che nel descrivere i diversi cennati animali come specie nuove, non abbiamo la presunzione di credere che tutti giungano realmente tali nella scienza. La impossibilità di stare completamente a giorno di quanto si va pubblicando, è oramai riconosciuta da tutti i Naturalisti, non esclusi quelli i quali si trovano in condizioni migliori, che noi. Oltre a che, riesce assai gravoso il procurarsi le opere tutte che vengono a luce, soprattutto quando tengasi presente che non trattasi di dover stare al corrente per un ramo più o meno limitato, qual può bastare ad un privato cultore specialista, ma per tutta quanta la Zoologia. Per siffatta ragione fin dallo scorso anno nel medesimo Annuario dirigevamo il nostro discorso al Ministro della Pubblica Istruzione perchè avesse provveduto a che la Biblioteca di questa Università venisse corredata di un certo numero di opere di maggiore interesse; ma, come prevedamo, le nostre parole sono rimaste perdute. Egli è vero che la dotazione della Biblioteca è stata notabilmente aumentata, ma il vantaggio che di ciò si è risentito è stato assai poco sensibile. Una delle ragioni a noi pare sia riposta nella non proporzionale ripartizione

della somma per le diverse facoltà. In effetti, il destinare per esempio una cifra eguale per opere relative alla facoltà di Giurisprudenza ed a quella delle Scienze Naturali, significa provvedere a ribocco l'una, e scarsissimamente l'altra. Se in fine di ogni anno la Biblioteca pubblicasse una nota delle opere acquistate, sarebbe agevole riconoscere praticamente le conseguenze di tale erroneo sistema.

E però noi insistiamo presso coloro cui l'amministrazione della Biblioteca è affidata, e principalmente presso il Rettore ed il Consiglio Accademico, perchè voglia provvedere che nella ripartizione di detti fondi si tenga presente il valore proporzionale delle opere di rami diversi dello scibile, e quindi assegnino una cifra maggiore per quella facoltà che riguarda scienze, le cui opere, ordinariamente iconografiche, sono di lor natura costose. Frattanto noi ci discarichiamo col pubblico se trova nel Museo specie di animali non determinate. In fatto di nomenclatura non è la scienza astratta o dell'organismo che può sopperirvi, ma bensì la sola materiale conoscenza delle opere nelle quali le specie sono state descritte.

Articolo 1.°

Generi e specie d' Insetti della Fauna Italiana.

Tychius mitratus, *nob.*
Tav. I. fig. 1.

T. oblongus, niger, squamulis albis dense vestitus, pronoto atro maculis tribus baseos (media mitraeformi) albis; rostro elongato, recto, tereti, nudo, laevi, rufo-castaneo; femoribus muticis.— Long. mill. 3 1[2.

Corpo oblungo: rostro delicato, cilindraceo, lungo quasi il doppio del capo, di color rosso-marrone. Capo

nero, rivestito completamente di squamette bianchicce: più larghe nella fronte, sul cui margine posteriore formano una spezie di cresta trasversale. Antenne alla base bruno-rossicce. Protorace quasi sì lungo che largo, anteriormente ristretto, ritondato ne'lati, troncato alla base; dorso convesso, con forte impressione trasversale da ciascun lato dietro il margine anteriore; d' un nero di velluto; alla base con tre grandi macchie costituite da squamette stivate bianchicce, la media pentagonale in forma di mitra, il cui apice si prolunga in delicata linea interrotta; le laterali romboidali e dal lato esterno prolungate obbliquamente in avanti ed in sotto. Elitre striate, coperte per intero di squamette bianchicce, ad eccezione del secondo intervallo che è in gran parte bruno. Petto, ventre e piedi rivestiti delle medesime squame bianchicce. Femori non dentati.

Porthetis brevicornis, *nob.*
Tav. I. fig. 2.

P. griseo-cinerea fusco ferrugineoque (post mortem) variegata, subtiliter sparse granulosa, antennis compressis, pronoti dimidium vix attingentibus; verticis plano carina media tenui antice in sulculum dehiscente; pronoti crista media admodum elevata, arcuata, postice vix incisa, antice supra occiput aliquantum producta; elytris abortivis, squamaeformibus, pronotum vix linea superantibus; abdomine carinato-serrato. ♂ ♀. — Long. mill. 35.

Antenne proporzionalmente corte, per modo che rivolte in dietro la loro estremità giunge appena alla metà della lunghezza del protorace, un poco compresse, di sedici articoli brevi, trasversali; i due primi più angusti del terzo, dal quale vanno quindi gradatamente restringendosi, l' ultimo stretto, lungo quanto i tre precedenti insieme.

Vertice inclinato, il disco con delicata carena nel mezzo, la quale anteriormente si perde nel solco che scende tra le due carene facciali, che superiormente si avanzano tra le antenne. Tutta la parte anteriore del capo disseminata di granelli elevati; i lati quasi lisci con linee raggianti dietro degli occhi. Pronoto assai compresso, elevato in vistosa carena arcuata; anteriormente un poco prolungato sull' occipite, e posteriormente formante ancora un angolo acuto: i lati con due delicati solchi verticali, di cui i due anteriori si arrestano a certa altezza, il posteriore solo raggiunge la cresta e vi forma un piccolo intacco; margini lisci, il posteriore formante un angolo sporgente ottusissimo, l' inferiore sinuoso; la superficie è sparsa di minuti ed ineguali granelli. Le elitre squamiformi, nel maschio superano il contorno del protorace di men che una linea; nella femmina sono ancora più corte. Addome compresso, carenato nel dorso; la carena in ciascun anello più elevata in dietro, soprattutto negli ultimi anelli, nei quali forma quasi una sega.

Specie affinissima alla *P. simillima* Yers. dalla quale, come da tutte le altre congeneri, distinguesi a primo aspetto per la brevità delle antenne.

Mutilla sericeiventris, *nob.*
Tav. I. fig. 3.

M. nigra, capitis disco frontali, thoracisque dorso et lateribus rufo-testaceis; abdomine brunneo, dorso pube longa incumbente cinereo-sericea vestito, pube in segmentorum margine postico magis densa, et in secundi parte postica maculas tres efficiente. ♀. — Long. mill. 16.

Grandezza ed abito della *M. brutia*, della quale potrebbe credersi non altro che una distinta varietà. Ne differisce essenzialmente per lo addome che nel fondo à co-

lor bruno-rossastro, non nero; e nel dorso è rivestito di peluria serica lunga, stivata e coricata di color cenerino, assai splendente, più folta sul margine posteriore di ciascun anello, e la quale nella posterior parte del secondo forma pure le tre macchie come nella *brutia*, le quali risaltano molto meno pel diverso colore del fondo.

Ne abbiamo un solo individuo, per lo che è con molta riserva che la consideriamo come specie costante.

Mutilla cinereifrons, *nob.*

Molto affine alla *M. rufipes* ♀, dalla quale differisce per avere sulla parte posteriore dorsale del secondo anello addominale una fascia argentina larga, eguale e leggermente interrotta nel mezzo, identicamente a quella del terzo anello. Il secondo anello inoltre alla base, oltre la macchia rotonda assai distinta, ha da ciascun lato un gruppo di peli argentini costituenti altre due macchie poco ben terminate. — Lunghezza mill. 7.

Schleroderma mutilloides, *nob.*
Tav. I. fig. 4.

S. niger; thorace tarsisque rufo-testaceis; capite confertim punctato: pronoto subquadrato, antrorsum parum angustiore angulis rotundatis, postice truncato-emarginato, laevi, medio longitudinaliter canaliculato; mesonoto sulculis duobus postice convergentibus; metanoto disco dorsali confertim punctato, linea media elevata subtilissime canaliculata, posterius truncato-concavo, angulis lateralibus dentiformibus: abdomine laevissimo. ♀. — Long. mill. 5.

Capo ritondato, un poco prolungato inferiormente, liscio, splendente, stivatamente punteggiato. Antenne inserite presso il margine inferiore del clipeo, lunghe poco più

che il capo e protorace; lo scapo allungato tanto da raggiungere gli occhi, un poco arcuato: i due primi articoli del flagello allungati, i rimanenti corti, quasi quadrati. Protorace quasi quadrato, poco più largo alla base, con gli angoli anteriori ritondati; margine posteriore leggermente arcuato-smarginato: il dorso trasversalmente convesso, liscio, con punti impressi sparsi e con un solco longitudinale nel mezzo. Mesotorace lungo appena la metà del protorace, un poco più largo dello stesso al livello degli omeri, i quali sporgono a modo di tubercoli: il dorso quasi piano, con due solchi profondi convergenti in dietro in forma di V. Le ali anteriori sono rappresentate da due linguette, le quali partono da' tubercoli omerali e restano aderenti sul dorso del mesotorace, dirette da fuori in dentro e d' avanti in dietro. Scutello ben circoscritto, trasversalmente ovale, convesso. Metatorace poco men lungo che largo: il dorso quasi piano, con due linee longitudinali parallele crenulate, le quali chiudono uno spazio più lungo che largo tutto stivatamente punteggiato, nel cui mezzo vi ha per lungo una linea elevata liscia sottilmente scanalata: gli angoli posteriori prolungati a guisa di dente: la troncatura posteriore concava, punteggiato-coriacea, a contorno superiore biarcuato. Addome quasi conico, fortemente incurvato nella posterior parte; lungo quanto il capo e torace insieme; il primo articolo di mediocre lunghezza; il secondo più grande di tutti, il terzo, il quarto ed il quinto più corti che larghi: il sesto semicircolare. Lamine laterali dell' aculeo un poco sporgenti, spatoliformi.

Genere **Aradosyrtis**, *nob.* (*Emitteri Aradidei*).

Corpus depressum, aradiforme. Antennae *brevissimae, crassiusculae, filiformes. Rostrum capitis marginem posti-*

cum haud attingens. Scutellum maximum, elytra fere omnino tegens.

Il piccolo Emittero per lo quale istituiamo questo novello genere tiene quasi il mezzo tra gli Aradidei e i Sirtidei. L' abito generale è de' primi ; la grandezza dello scutello è de' secondi : non senza offrire ancora caratteri tutto affatto speciali, siccome risulterà dalla descrizione minuta che segue.

Aradosyrtis Ghiliani, *nob.*
Tav. I. fig. 5.

A. brunneo-cynnamomeus ; pronoto antrorsum angustiore , lateribus rotundato , marginibus subtilissime denticulato , dorso sexcostato , costis externis abbreviatis, duabus internis cujusve lateris antice in unam conjunctis; scutello medio longitudinaliter carinato , basi bituberculato ; abdomine margine subtilissimo festonato.—Long. mill. 3.

Corpo ristretto gradatamente da dietro in avanti. Antenne lunghe appena quanto il capo , di quattro articoli; il primo minutissimo quasi globoso, il secondo ed il terzo più robusti, cilindracei, quasi eguali, il quarto più lungo del terzo , più rigonfiato, ovoideo. Capo piccolo, nella forma simile a quello degli Aradi; fronte con due rilievi longitudinali convergenti in dietro : tubercoli antenniferi prolungati in acuto dente un poco rivolto in sopra. Protorace anteriormente troncato , posteriormente un poco prolungato sopra la base dello scutello : più stretto avanti che dietro , ritondato ne' lati , a margini finissimamente dentellati : il dorso con sei rilievi longitudinali , de' quali i quattro mediani ne percorrono tutta la lunghezza , i due di ciascun lato riunendosi anteriormente in un solo ; i laterali assai brevi limitati alla parte posteriore più larga. Sterno ampio: prosterno quasi quadrato , un pò avanzato in avanti , leggermente solcato per

lungo. Scutello lungo poco meno dell' addome e largo metà dello stesso, a margini laterali quasi paralleli, posteriormente ritondato, a contorni alquanto ispessiti, con una carena media longitudinale, più forte alla base, assottigliata in dietro: alla base con due tubercoli. Elitre nascoste quasi per intero sotto lo scutello, rimanendone scoperto il solo margine costale del corio. Addome a contorno minutissimamente festonato. Piedi assai corti. Tutta la superficie del corpo come finissimamente granellosa. Colore bruno-cannella.

Ne abbiamo un solo individuo comunicatoci gentilmente dal sig. Vitt. Ghiliani, del cui nome abbiam voluto insignire la specie.

Metastemma serripes, *nob.*
Tav. I, fig. 6.

M. niger, pronoto anterius disco rufescente; antennis, elytris abbreviatis, pedibusque dilute testaceis; abdomine piceo, disco maculisque marginalibus rufescentibus; femoribus anticis et mediis modice incrassatis, infra ad medium angulato-elatis et minute denticulato-serratis.—Longit. mill. 4.

Antenne di color bruno-testaceo; il primo articolo rossiccio. Capo nero splendente. Protorace dello stesso colore con una macchia quasi triangolare, indeterminata, rosso-gialliccia, che occupa il mezzo della porzione anterioriore. Scutello nero. Elitre più corte dell' addome, del quale rimangono scoperti gli ultimi anelli, di color testaceo sudicio, piú oscure nella parte posteriore: la membrana assai piccola. Addome nero-piceo, rossiccio nel disco tanto del dorso, che del ventre: i lati con le incisure di ciascun anello rossicce. Piedi testaceo-pallidi; i femori posteriori più oscuri all'estremità. I femori anteriori ed i medii mediocremente rigonfiati, quasi eguali,

e nel mezzo del lato inferiore o interno dilatati angolarmente formando una spezie di dente a larga base ad estremità ottusa e finamente dentellata; il margine interno del femore è pur esso finissimamente dentellato.

Genere **Myrmidius**, *nob.* (*Emitteri Anisoscelidei*).

Corpus *elongatum, angustum, dorso planiusculum. Caput oblongum, lobo medio laterales excedente, subacuminato.* Rostrum *coxas medias attingens.* Antennae *validae, dimidio corpore paullulum breviores, articulis tribus primis triquetris, ultimo minuto, ovoideo.* Pronotum *subquadratum, antrorsum paullo angustius, lateribus marginatum.* Elytra *alaeque abortiva.* Pedes *breviusculi.*

Abito de'*Myrmus*, e più ancora de'*Chorosoma*, cui a primo aspetto sembrerebbe potersi riferire (1).

Antenne lunghe meno della metà del corpo; i tre primi articoli distintamente triquetri, solcati per lo lungo e decrescenti gradatamente in grossezza, il primo più lungo, i due seguenti quasi eguali: il quarto lungo poco più che metà del precedente, e formante una piccola clava ovoidea. Capo col lobo medio terminato in punta rilevata e prolungata al di là de'due lobi laterali; i tubercoli autenniferi poco prolungati. Gli occhi laterali, ovali, longitudinali, poco sporgenti, posti dietro la metà della lunghezza del capo. Ocelli minutissimi, appena apparenti. Rostro lungo tanto da raggiungere le ànche medie: le pareti del canale rostrale elevate per poco più della metà della lunghezza del capo. Protorace quasi quadrato, un poco più lungo che largo, poco ristretto da dietro in avanti, a margini laterali acuti. Scutello piccolo, triangolare. Elitre abortite, non superanti il primo zoonite addominale. Ali nulle. Addome più lungo del capo e torace insieme, nel dorso spianato, a margini taglienti. Piedi proporzionalmente corti.

(1) Nella Collezione di Emitteri della Sardegna che conservasi nel Museo Zoologico della Università di Torino ne abbiam trovato un individuo considerato da Genè come larva del *Chorosoma Schillingii.*

Myrmidius flavidus, *nob.*
Tav. I, fig. 7.

M. pallide sordideque flavus, abdominis dorso nigro punctato-vittato; pronoto medio canaliculato, ed in sulco carinulato — Long. mill. 9-10.

Corpo interamente di color gialliccio sudicio: margine anteriore e posteriore del pronoto con una zona di punti nerastri: di simili punti è costituita una striscia da ciascun lato dell'addome entro il rispettivo margine laterale. Antenne con le creste de' tre primi articoli finamente seghettate. Capo punteggiato, con solco mediano longitudinale poco profondo, il quale comincia alla base del lobo medio e si termina al margine occipitale: superiormente alla origine del rostro con una corona trasversale di acuti denti, il medio de' quali maggiore sottoposto alla punta del lobo medio del capo. Protorace a punti impressi grossi e poco stivati, con una delicata carena longitudinale mediana fiancheggiata da depressione poco profonda; i margini laterali quasi diritti limitati ancora internamente da leggiera depressione: i lobi omerali alquanto convessi, limitati in dentro da un solco obliquo: il margine posteriore forma un arco rientrante nel mezzo sulla base dello scutello, ed un lobo ritondato da cadaun lato. Elitre non oltrepassanti il margine posteriore del primo anello addominale, troncate obliquamente dal lato interno, prive di parte membranosa, a corio assai consistente, a tre strie impresse fortemente punteggiate. Addome a margini laterali un poco elevati nel mezzo della larghezza, con leggiero indizio di carena.

Histeropteron limbatum, *nob.*

H. supra livide cinereo-virescens, pronoto punctis duobus discoidalibus impressis nigris; elytris nigro subtiliter punctulatis, margine externo pallido; subtus nigro-piceus, metapleuris coxisque posticis pallide luteis: fronte convexa, elytris gibbere externo nullo.— Long. mill. 4 1/2-5 1/2.

Più piccolo dell' *Hist. immaculatum*, dal quale differisce non solo per colorito, il quale è costante ne' parecchi individui che ne possediamo, ma ancora per cacaratteri organici. La fronte non forma un piano verticale, ma superiormente è convessa, sicchè il margine superiore trovasi menato in dietro; ed il piano del vertice è evidentemente più corto. Il dorso del protorace forma in avanti un angolo più pronunziato. Le elitre mancano di gobba presso il margine esterno, ed offrono gli spazii interposti alle vene primarie percorsi da vene secondarie poco men rilevate delle prime e formanti una rete, le cui aje sono finamente punteggiate di nero.

Trovasi nelle adiacenze di Palermo, ove pare debba essere piuttosto abbondante.

Crabro (*Brachymerus*) filigranus, *nob.*

C. niger, antennarum scapo, vittis duabus orbitalibus utrinque, clypei disco, mandibulis, pronoti margine supero, scutello et tegulis alarum, flavis; pedibus flavis, anterioribus basi, posticis coxis et femoribus nigris; abdomine flavo serie media dorsali macularum nigrarum; thoracis lateribus subtilissime confertim longitudinaliter striolatis, metanoto oblique subtiliter striolato, disco laevissimo; alis hyalinis, venis piceis; ♀ valvula anali dorsali canaliculata, postice compresso-angustata. — Long. mill. 9.

Capo quasi cubico, liscio, sparsamente puntinato: ne-

ro còn quattro strisce gialle, due sulle orbite anteriori, e due sulle posteriori. Clipeo col disco giallo, nel mezzo elevato in ottusa carena. Mandibole e palpi gialli. Antenne nere col primo articolo giallo. Torace nero, col dorso del protorace e lo scutello gialli: il dorso del mesotorace liscio e sparsamente punteggiato; i fianchi interamente striati per lungo, a strie delicate e molto stivate: il metatorace similmente striato, a strie obblique: la sola aja dorsale anteriore media levigata. Addome angusto, col primo articolo piriforme, quasi peduncolato: giallo; il primo anello con la metà basilare nerastra; i rimanenti col margine anteriore ed una macchia dorsale ligata al detto margine neri, la macchia va crescendo dal secondo al quarto anello, nel quale è grande e quasi quadrata, quella del quinto è più stretta e più lunga che nel quarto. Valvola anale dorsale compressa ed angusta verso l'estremità, scanalata in tutta la lunghezza, ferruginosa. Piedi anteriori neri con la estremità de' femori, le tibie e i tarsi gialli; i medii gialli con le ànche, i trocanteri e la base de' femori macchiati di nero; i posteriori con le ànche e i femori neri, i trocanteri, le tibie e i tarsi gialli: i femori posteriori ingrossati, un poco più corti dell' ànca e trocantere presi insieme; le tibie degli stessi piedi rigonfiate verso la estremità. Ali tinte appena di gialliccio: le vene picee. *Fem.*

Osservazioni. Il Dahlbom nella sua opera sugli Imenotteri Europei del genere *Sphex* di Linneo istituì sopra caratteri assai ben distinti il sottogenere *Brachymerus* nel grande genere *Crabro*, e ne indicò come tipo una specie che disse *B. Megerlei*, della quale riserbossi dare la descrizione nel secondo supplemento. Non essendo però questo venuto a luce, non possiam giudicare se la specie da noi quì descritta fosse identica a quella servita di tipo alla istallazione del sottogenere.

Articolo 2.°

Descrizione di taluni insetti stranieri all'Europa.

Ploeogaster? flavopustulatus, *nob.*
Tav. I, fig. 8.

P. brunneus, antennarum articulo 1° et 2° pedibusque rufo-testaceis, femoribus posticis, apice excepto, nigris; pronoti fascia lata media scutelloque flavis: elytrorum corio, pectore ventreque minute flavo pustulosis: pronoti parte postica utrinque spina valida acuta horizontali, basi posterius dente acuto adiecto; dorso spinis duabus erectis, apice truncato-emarginatis. — Long. mill. 25.

Antenne lunghe una volta e mezzo il corpo: il primo articolo formante i due quinti di tutta la lunghezza; il secondo eguale a' due quinti del primo; il terzo un poco più che doppio del secondo; il quarto lungo quanto il secondo, arcuato. Capo bruno-rossiccio, con delicata peluria coricata bianchiccia: i tubercoli antenniferi appena elevati in piccolo tubercolo superiormente alla inserzione delle antenne. Protorace esagonale, assai ristretto anteriormente: collare corto, separato da profondo solco, i lati prolungati in tubercolo conico; gli angoli omerali prolungati in robusta spina diretta in fuori orizzontalmente, alla cui base posteriore sta altra spina molto minore: il margine posteriore corrispondente alla base dello scutello ad arco rientrante: la porzione che precede il secondo solco trasversale convessa, con delicato solco longitudinale nel mezzo: la porzione posteriore sormontata da due robuste spine coniche, ad ampia base, all'estremità troncato-intaccate, quasi bifide: il colore è marrone, con peli bianchicci distribuiti in linee irregolari formanti quasi una rete: una

larga fascia di color giallo di cromo sta in tutta l'ampiezza immediatamente dietro il solco medio. Scutello quasi semicircolare, convesso, di color giallo di cromo. Elitre lunghe perfettamente quanto l' addome: il corio piccolo, di color rosso-testaceo, con gran numero di pustolette di color giallo cromo, rivestite di peli coricati bianchicci; membrana grande, color di ambra, con le vene primarie assai rilevate e gl' intervalli minutamente reticolati. Addome largo quanto l' elitre nel terzo basilare, dilatato e quasi ovale nel resto: nel dorso giallo sudicio. Petto e ventre bruno-nerastri con macchioline bianche costituite da gruppi di peli stivati: tre su cadaun lato del petto, e quattordici sul ventre; otto di queste sono più grandi e distribuite in due linee longitudinali più interne, ed altre sei più piccole in due serie più esterne: i lati dilatati di color giallo sudicio. Piedi lunghi e gracili: i femori anteriori più robusti degli altri, rosso-testacei, i femori posteriori ne' primi quattro quinti neri.

Osservazioni. I caratteri ai quali da recenti Entomologi si è ricorso per la istallazione de' gruppi generici della famiglia de' Reduviidei, al pari che di molte altre, sono talmente discesi dall' altezza delle considerazioni organiche, da condurre ad un materialismo tutt' altro che scientifico. Risulta da siffatta condizione ch' egli riesce difficile riferire una specie nuova ad uno de' generi già stabiliti, e debbasi per necessità esser costretto a formar nuovi generi, portando così la cosa allo infinito. Il Reduviideo che abbiamo descritto per molti caratteri somiglia a' *Ploeogaster* di Amiot e Serville: manca però di tubercoli rilevati in punta sul lobo anteriore del protorace, e lo scutello à pure forma particolare. Per siffatte ragioni noi l'abbiamo con dubbio riferito al nominato genere. Che se gli Emitterologi crederanno anche per questo dover costituire altro genere, potrebbe lo stesso denominarsi *Gastroploeus*.

Saccoderes trinotatus, *nob.*
Tav. II, fig. I.

S. luteus, luteo pilosus, capitis fascia inter oculos a-

liaque occipitali, pronoti macula antica triangulari et duabus posticis majoribus .otundatis nigris; abdomine nigropiceo; pedibus testaceis, tibiis posticis apice fuscis. — Longit. cum elytr. mill. 12.

Capo piccolo, giallo con una fascia angusta fra gli occhi, ed un' altra più ampia occipitale che scende giù ne' lati, nere: le corna piuttosto lunghe, cilindracee. Protorace ripartito in quattro lobi disposti a croce; l' anteriore spianato nel dorso; i due pari che succedono assai convessi, esternamente angolati, ad angolo ritondato; il quarto o posteriore ricoprente la regione scutellare assai rigonfiato a mò di vescica: il colore del fondo è gialliccio sudicio, con tre macchie nere, una triangolare sul lobo anteriore, due ritondate che occupano quasi per intero i lobi medii, rimanendo tra loro disgiunte per delicata linea. I fianchi sono gialli con una macchia nera. Addome piceo. Piedi giallo-testacei, le tibie posteriori brune alla estremità.

Petalochirus gazella, *nob.*

P. fuscus, sordide luteo variegatus, spinis occipitalibus et humeralibus erectis, pronoti lobo antico inermi, scutello disco unispinoso. — Long. mill. 14.

Più piccolo del *P. umbrosus*, dal quale organicamente differisce per la parte anteriore del pronoto priva di spine; per le spine omerali più lunghe, filiformi e quasi verticali; per lo scutello armato d' una sola spina impare, non due, presso la base: inoltre le due spine del vertice del capo sono dirette in sopra ed alquanto incurvate in dietro e poco divergenti. In quanto al colore, nel nostro il corpo è fosco ma misto a bruno gialliccio: di questo colore è principalmente il pronoto meno il contor-

no ed una striscia mediana, e due anelli nelle tibie. L'elitre sono colorate come nella specie tipo.

Genere **Aradacanthia**, *nob.* (*Aradidei*).

Corpus valde depressum, abdomine subdiscoideo. Antennae breves, filiformes, validiusculae, articulis primo et secundo subglobosis, tertio et quarto elongatis, quarto paullum crassiore. Rostrum prosternum vix attingens. Scutellum magnum, abdominis maximam partem tegens.

Guardato superficialmente l' abito di questi Emitteri direbbesi quello di una Cimice domestica, cui si associa ancora la simiglianza del colore. Nulladimeno i suoi rapporti naturali più stretti sono con gli Aradidei; e tra questi pel grande sviluppo dello scutello trova una certa analogia nel genere *Aradosyrtis*, col quale pare debba riunirsi in un piccolo gruppo distinto.

Aradacanthia multicalcarata.
Tav. II. fig. 3.

A. fusco-ferruginea, subtiliter granulosa: capite antice sexdigitato, et pone oculos utrinque bispinoso; pronoto utrinque bilobo, lobis digitato-calcaratis; scutello in medio carinato, limbo incrassato; abdomine margine spinoso-serrato. — Long. mill. 5 1[2.

Corpo molto depresso, ovato-ritondato, a superficie finamente granellosa. Capo col lobo medio molto sviluppato, prolungato al di là della inserzione delle antenne, anteriormente diviso in sei digitazioni, di cui le due esterne più corte: due altre ottuse spine stanno da ciascun lato dietro gli occhi, l'anteriore trasversale, la posteriore diretta verso dietro. Tubercoli antenniferi prolungati in breve spina. Antenne lunghe poco più del capo: i due primi articoli brevissimi, gli altri due allungati, quasi eguali in lunghezza, il terzo cilindraceo, il quarto alquan-

to rigonfiato. Il dorso del capo con tre rilievi longitudinali paralleli. Protorace trasversale, sinuoso ne' margini latero-anteriori in guisa che ciascun lato è diviso in due lobi, l' anteriore minore e poco sporgente, il posteriore più esterno ritondato: l' uno e l' altro guarniti sul margine di spine ottuse a mò di digitazioni, ovvero formando quattro speroni, due per lato: i lobi anteriori ànno quattro digitazioni decrescenti dalla posteriore all' anteriore; i lobi posteriori ne hanno otto quasi eguali. Il dorso presenta nel disco quattro rilievi longitudinali. Scutello grande tanto da oltrepassare il quinto anello addominale, largo più che la metà della propria lunghezza, a lati quasi paralleli, un poco slargato alla base, largamente ritondato all' estremità; ricoprente per intero le elitre. Il dorso à una carena mediana finamente tubercoluta, ed i contorni anche ingrossati in un cordone rilevato; alla base inoltre da cadaun lato della carena mediana ha due tubercoli ineguali. Margini liberi dell' addome spianati con una linea elevata parallela al contorno dello scutello, rimanendo tra l'una e l' altro una spezie di gronda nella quale sta una serie di tubercoli, di cui ve n'ha uno per cadaun anello. Piedi corti, mediocremente robusti.

Aradus leucotomus, *nob.*
Tav. II, fig. 2.

A. fusco-niger, scaber, pronoto antrorsum angustiore, lateribus denticulato, dorso sexcostato; elytrorum membrana albida, strigis obliquis fuscis; antennarum articulis 2.°, 3.° et 4.° albis summa basi fusca. —Long. mill. 4 1[2.

La piccola specie che riteniamo provvisoriamente nel g. *Aradus* presenta qualche specialità, per la quale meriterà probabilmente essere presa a tipo di distinto genere, secondo l' odierno modo di considerare i gruppi generici.

In fatti, il secondo articolo delle antenne, assai ristretto alla base, s' inserisce obbliquamente ad uno di que' piccoli pezzi interarticolari che è facile incontrare presso gli Aradidei, e per un punto che precede la sua estremità basilare, la quale rimane libera: come osservasi nella figura 2 *A* della citata tavola.

Nel rimanente essa ha un abito molto somigliante a quello di qualche specie europea, soprattutto del nostro *Aradus Lucasii*. Il colore di tutto il corpo è nero di carbone uniforme. Le antenne hanno il secondo, terzo e quarto articolo bianchi. Il protorace è ristretto anteriormente, ritondato ne' lati, a margini guarniti di piccole spine quasi eguali: nel dorso ha sei coste longitudinali, di cui le quattro discoidali quasi parallele, le esterne abbreviate ed un poco arcuate. Scutello lungo i due quinti dell' addome, a margini laterali elevati e con leggiera carena media; al terzo anteriore poco elevato per traverso: tutta la superficie punteggiato-rugosa. Elitre di un nero rossastro, con le coste di color nero intenso; la membrana bianca iridata, con le aje comprese tra le vene, brune: i margini esterni del corio diritti e quasi paralleli. Addome eccedente di poco in ampiezza le elitre.

Genere **Teleonemia** (1), A. Cost. (*Tingidei*).

Corpus *valde elongatum*, *angustum*. Antennae *validiusculae, articulo ultimo elongato, filiformi, praecedente haud crassiore, clavam non formante*. Pronotum *lateribus marginatum, haud dilatatum, disco tricarinatum*. Habitus *Tropidocheilarum*.

Abito delle Monantie del sottogenere *Tropidocheila*. Diversa però da tutte le specie del nominato genere per l' ultimo articolo delle an-

(1) Dalle greche voci τελεος completo, e νημα filo.

tenne, il quale lungi dall' essere rigonfiato in modo da costituire una piccola clava, è allungato, filiforme e del calibro stesso dell' articolo precedente, il quale alla sua volta è più robusto di quel che ordinariamente suol essere nelle Monantie. Aggiungi che le elitre proporzionalmente più allungate le danno un aspetto particolare.

Teleonemia funerea, *nob.*
Tav. II, fig. 5.

T. elytris retrorsum latioribus, pone medium leviter sinuatis; nigro-fusca, opaca, unicolor, capite pronotoque cinerascentibus, carinis nigris.—Long. (cum elytr.) mill. 7. lat. max. mill. 2.

Tutta uniformemente di un color bruno nerastro quasi di carbone, matto; solo il capo ed il dorso del protorace sono bruno-cenerini, il secondo con le carene nere. Antenne contigue alla base, lunghe poco più della metà del corpo comprese le elitre: i due primi articoli assai brevi, il primo più grosso del secondo: il quarto uguale in lunghezza a' due quinti del precedente. Protorace a margini latero-anteriori rilevati in delicato cordone come nelle Tropidocheile, e con tre carene discoidali, delle quali la prima comincia dal margine anteriore e s' interrompe leggermente sul contorno posteriore del cappuccio; le laterali cominciano dietro di questo. Elitre molto allungate, gradatamente allargate dalla base fino ai cinque sesti della lunghezza, indi largamente ritondate; leggermente sinuose dietro la metà del margine esterno: la parte coriacea a reticolo minuto ed uguale; la membranosa a rete disuguale, più minuta ed irregolare alla base e nella parte esterna, più grande nella interna e lungo il contorno posteriore.

Tingis cyathicollis, *nob.*
Tav. II, fig. 4.

T. pronoti ampulla angustata, elongata, caput superante; alis lateralibus angulatis: supra albida, elytris maculis quatuor minutis, 2 pone basim et 2 ante apicem, brunneis; subtus nigra maculis pectoralibus brunneo-testaceis; pedibus albidis. — Long. cum elyt. mill. 3.

Antenne delicate, bianchicce: l' ultimo articolo piriforme, guarnito di rigidi peli, nella metà apicale bruno. Capo bruno-testaceo; le pareti del canale rostrale bianchicce. Ali laterali del protorace angolose, troncate obbliquamente in avanti, rappresentando insieme una spezie di coppa: l' ampolla angusta, prolungata un poco oltre il margine anteriore del capo: il fondo del protorace è bruno-testaceo; l' ampolla, le carene e le ali laterali bianchicce. Elitre con l'ampolla discoidale oblunga e poco rigonfiata: nel resto piane: bianchicce, con due piccole macchie sul terzo anteriore, un' altra anche più piccola verso la metà del margine esterno, due altre su' quattro quinti, di color bruno; contorno della membrana a venette orlate di bruno: una serie trasversale arcuata di cellole perfettamente trasparenti, poco innanzi l' estremità. Petto punteggiato, nero con tre macchie da ciascun lato bruno-testacee. Ventre nero. Piedi bianchicci.

Genere **Aspicelus** (1), A. Cost. (*Capsidei*).

Antennae *corpore multo longiores, rite filiformes, articulo ultimo caeteris longiore.* Pronotum *antice constrictum.* Scutellum *postice truncato-rotundatum, disco elevato-co-*

(1) Dalle greche voci ασπις scutello, e κηλος chiodo.

nicum et in spinam erectam clava infundibuliformi terminatam productum. Elytra *corio subpellucido: membrana vena unica.* Pedes *elongati, femoribus omnibus crassiusculis, paullum arcuatis, nodulosis.*

La Famiglia de' Capsidei è quella di cui meno si conoscono forme straniere all' europa : lo che par sia da addebitarsi alla poca cura che per essi hanno i viaggiatori raccoglitori , probabilmente a cagione della mollezza del loro corpo , della statura ordinariamente minuta e de' colori poco brillanti. La specie di cui diamo quì la descrizione ci rivela che anche nella cennata famiglia le terre più o meno dalla europa lontane racchiudono forme a bastanza singolari e bizzarre. Tale soprattutto la rendono la forma dello scutello e la lunga spina da cui questo è sormontato , la quale si eleva verticalmente e si termina in un rigonfiamento scavato a foggia d'imbuto. Il quale incavo potrebbe esser effetto del disseccamento , e che nel vivo la clava fosse quasi sferica, ma con la metà apicale molle o membranosa. La forma de' femori è pur essa singolare. In quanto all' abito generale del corpo , principalmente per la brevità del capo , per la forma del protorace , per la parte coriacea dell' elitre assai delicata simiglia a'*Dicyphus* di Europa.

Aspicelus podagricus, *nob.*
Tav. II, fig. 6.

A. brunneo-rufescens , nitidus ; elytris corio succineo-virescenti-hyalino , costa appendiceque brunneis , membrana iridea vena fusca. — Long. cum elyt. mill. 7 1[2; anten. 12.

Antenne lunghe una volta e mezzo il corpo (comprese le elitre): il primo articolo lungo quanto il capo, il protorace e lo scutello, leggermente rigonfiato verso l'estremità; i tre seguenti perfettamente filiformi , il secondo lungo quanto il primo , il terzo più corto di tutti , il quarto un poco più lungo del secondo. Rostro prolungato fino alle ànche medie. Protorace assai convesso, anteriormente abbassato e ristretto formando un collo assai distinto. Scu-

tello quasi semicircolare, posteriormente troncato-ritondato, leggermente intaccato nel mezzo; il disco elevato in cono e prolungato in una spina elevata verticalmente, lunga quanto il capo e protorace, un poco arcuata e terminata da clava imbutiforme. Elitre con la parte coriacea delicata, trasparente. Piedi allungati, quasi tutti eguali e simili; i femori un poco ingrossati, alquanto arcuati, nodosi. Il colore generale è bruno-rossiccio, splendente: disco dell'elitre color di succino cangiante in verdiccio pallido: membrana iridata con la vena fosca.

Edessa hamifera, *nob.*
Tav. I, fig. 9.

E. brunneo-testacea, scutelli limbo postico abdominisque limbo utroque marginali pallidioribus; pronoti angulis posticis in cornu transversum leviter ascendens apice obblique truncatum et pone apicem anguste emarginatum productis, apice cornuum subcalloso luteo, annulo nigro adiacente. — Long. cum elytris mill. 10.

Corpo di un color bruno-testaceo uniforme, stivatamente punteggiato. I due primi articoli delle antenne (gli altri articoli mancano) e i piedi più pallidi. Il lembo della metà posteriore dello scutello e de' lati dell' addome gialliccio. Protorace molto inclinato in avanti, i margini latero-anteriori a curva rientrante; gli angoli omerali prolungati in fuori in un corno leggermente ascendente, terminato da una spezie di dente calloso liscio, giallo, troncato obliquamente e la cui punta rivolta in dietro rimane libera per un intacco che le succede in diero: il detto dente è preceduto da un anello nerastro.

Cromna elegans, *nob.*
Tav. I, fig. 10.

C. laete prasina, pronoti et mesonoti vittis duabus mediis elytrorumque limbo toto, supero pone medium infra angulato-dilatato, obscure ferrugineis; elytrorum areolis omnibus disco pallidiore; capite superius conico, fronte plana haud carinata, lateribus anguste expansa; pronoto bi-mesonoto quadricarinulato: elytrorum margine supero (in quiete) tuberculato, postice ascendente, angulo acuto terminato.— Long. cum elytris mill. 10.

Habitat in Australia?

Capo superiormente in cono leggermente ascendente. Fronte piana, senza alcuna carena, a margini laterali dilatati. Pronoto ristretto da dietro in avanti, anteriormente troncato, posteriormente ad arco rientrante, con due delicate carene ravvicinate tra loro. Mesonoto con un indizio di carena media presso il margine anteriore, e due altre carene delicate da cadaun lato, delle quali la esterna prolungata fino al margine posteriore, la interna accorciata. Elitre (considerate nello stato di riposo) col margine superiore quasi orizzontale pe' primi tre quinti; indi ascendente formando l' angolo posteriore acuto: il margine posteriore troncato; l'angolo posteriore-inferiore ritondato. Il margine superiore è guarnito di tubercoli ineguali irregolarmente disposti; il posteriore à una serie di fossette: tutto il campo è diviso in piccole aje, altre quadrate, altre pentagone, da vene delicate di eguale calibro.

Il colore generale è un bel verde pistacchio chiaro. Il pronoto ed il mesonoto hanno una striscia media costituita da due linee ravvicinate di color ferruginoso oscuro: dello stesso colore è tutto il lembo dell'elitre, di cui il superiore dietro la metà dilatasi in un angolo quasi

retto : tutto il campo dell' elitre è variato di macchioline rotonde di un verde più chiaro, di cui ve ne ha una entro ciascuna aja. Piedi di color verde assai pallido : i quattro anteriori macchiati di ferrugigno.

Affine alla *Cr. nasalis*, dalla quale differisce per la fronte non carenata , pel mesonoto fornito di quattro carene , ed in fine pel colore ferrugigno di tutto il lembo delle elitre. Per quest'ultimo sembrerebbe a primo aspetto potersi confondere con la *Ricania marginella*, ma i caratteri generici sono sufficienti ad allontanare ogni dubbio,

Sphongophorus bivexillifer, *nob.*
(Tav. II. , fig. 11, *pronotum*)

S. livido-testaceus subcinerascens, pronoto fortiter crebre punctato hispideque piloso , postice compresso, emarginato-bilobo; cornubus duobus dorsalibus compressis, uno a parte antica altero a media elevatis , pronoto ipso longioribus , superius retrorsum incurvatis , antico in medio marginis postici spatulato , postico ibidem angulato-elato.
— Long. corp. cum elytr. mill. 7; pron. 6 1[2; alt. cornuum 6.

Protorace prolungato fin poco innanzi la estremità dell' elitre; la sua parte posteriore è compressa con la estremità dilatata verticalmente, smarginata, e divisa in due punte, di cui la inferiore un poco più lunga : nel dorso ha due corni alti quasi quanto l' intera sua lunghezza , compressi, elevati verticalmente l'uno dalla parte anteriore, l'altro dalla metà, incurvati verso dietro nel terzo superiore, il quale è quasi membranoso; il corno anteriore alla metà della lunghezza della parte posteriore presenta un lobo anche compresso e quasi membranoso ritondato e ristretto alla origine ; il corno posteriore nello stesso sito presenta soltanto un angolo sporgente. Tutta la superficie è fortemente e stivatamente punteggiata, e pelac-

ciuta : i peli de' margini de' corni più rigidi e più lunghi. Tibie anteriori con la membrana interna più dilatata ed angolosa alla base. Il colore generale è testaceo livido , che tende al cenerino : i corni del protorace hanno una striscia costituita da macchioline fosche.

Sistrophus Sallei, *nob.*

S. niger , antennis , peristomate , thoracis vitta utrinque antice T-formi maculisque duabus ad scutelli angulos baseos , pedibus anterioribus basi excepta , et posticorum apice femorum et tibiarum tarsorumque articulo primo flavis ; metathorace flavo maculis quatuor rectangulis nigris; abdominis segmentis 1-4 infra pallidis ; alis cinereo-hyalinis , venis fuscis. — Long. mill. 22.

Capo nero : il contorno dell' apertura boccale giallo. Proboscide testacea per poco meno della metà , nera nel resto. Antenne gialle : il primo articolo di un quinto più lungo degli altri due insieme ; il terzo lungo quasi una volta e mezzo il secondo. Torace nel dorso nero fuliggino so con tre linee longitudinali parallele nel disco, di cui la media accorciata posteriormente , e due altre laterali piegate ad angolo, di un nero di velluto : esternamente a queste ultime una striscia gialla per cadaun lato, che va dalla radice dell' ala all' angolo omerale , ove manda un ramo sul collo ed un altro che scende sul fianco, formando quasi un T : due piccole macchie angolose anche gialle presso gli angoli basilari dello scutello : parte posteriore del metatorace gialla con quattro macchie nere formanti due strisce verticali parallele interrotte quasi nel mezzo. Addome nero; i primi quattro anelli inferiormente pallidi. Appendici sessuali testacee , gli uncini neri. I quattro piedi anteriori giallo-pallidi , con la faccia interna de' femori bruna : i posteriori neri col terzo api-

cale de' femori , la estremità delle tibie ed il primo articolo de' tarsi, gialli : spine delle tibie e de'tarsi bruno-testacee. Ali cenerine , trasparenti : le vene picee. Bilancieri gialli; il dorso del capitello bruno-nerastro.

Sistrophus funereus, *nob.*

S. niger, peristomate et thoracis maculis quatuor dorsalibus flavis ; abdomine castaneo , dorso nigro ; pedibus anterioribus extus pallidis; alis dense fuliginosis. — Long. mill. 20,

Capo nero col contorno dell' apertura boccale giallo. Antenne nere : il primo articolo un poco più corto degli altri due insieme : il terzo poco men che doppio del secondo. Proboscide nera. Torace nero con una macchia trasversale per ciascun omero, che inferiormente manda una delicata linea in avanti e si liga con altra macchia che sta su'lati del collo; un' altra angolosa presso ciascun angolo basilare dello scutello. Addome di color rosso-marrone , col dorso nero. I quattro piedi anteriori neri con la faccia esterna de' femori e delle tibie pallida ; i due posteriori con la base della faccia anteriore delle tibie pallida. Ali densamente fuligginose.

Celiphus inaequalis, *nob.*

C. testaceus , thoracis dorso (margine antico excepto) scutoque viridi-aeneis ; scuto intrigate rugoso. — Long. mill. 5.

Habitat in Australia?

Molto piú piccolo del *C. obtectus*, dal quale differisce non meno pel colorito, che per l' ampio scudo ricoprente l' addome il quale presenta tutta la superficie in-

trigatamente rugosa, a rughe solo meno sensibili nel disco o parte centrale più elevata.

Articolo 3.°

Di due nuove specie di Crostacei Amfipodi del golfo di Napoli.

Ampelisca rubella, *nob.*
Tav. II. fig. 7.

A. saturate rosea; antennis capite thoraceque parum longioribus, subaequalibus: scapo in superioribus vix quartum, in inferioribus tertium totius antennae formante: pedibus primi et secundi paris subcylindraceis, longe pilosis (secundi gracilioribus paullumque longioribus), ungue arcuato, infra dentato; tertii et quarti articulo secundo et quarto brevissimis, ungue recto acutissimo; quinti et sexti articulo primo valde dilatato, orbiculari-cordato, ungue minutissimo retrum verso; septimi coeteris brevioribus, articulo primo minus elato, inferius lobato-producto, articulis 2-5 brevibus subaequalibus, ungue spurio obtuso; lamina caudali ovato-elliptica, postice profunde scissa. — Long. mill. 7.

Del genere *Ampelisca* abbiamo già altrove descritte due specie proprie delle acque del golfo di Napoli sotto il generico nome di *Arancops* (1). Quella che ora andiamo a descrivere differisce sensibilmente da ambedue, sia pel colorito e per la statura minore, sia ancora per caratteri più essenziali organici.

Corpo allungato, mediocremente compresso. Capo lungo quanto i due primi anelli toracici: questi poco diversi tra loro in lunghezza; i quattro primi addominali più grandi, prolungati obbliquamente in basso ed in dietro, riton-

(1) *Arancops diadema*, e *longicornis* —Ricerche su'Crostacei Amfipodi del Regno di Napoli.

dati alla estremità: il quinto piccolo e assai convesso nel dorso: il sesto ancora più piccolo. Gli epimeri de' primi tre anelli toracici molto allungati ed obbliqui come nelle altre specie congeneri, guerniti ne' margini di rigidi cigli. Antenne quasi uguali, lunghe quanto i due terzi dell'intero corpo. Nelle superiori lo scapo forma appena il quarto della lunghezza totale, à il primo articolo allungato, un poco rigonfiato, il secondo poco più lungo, cilindraceo, il terzo brevissimo: il filetto consta di venticinque articoli guerniti nel dorso ed inferiormente di cigli rigidi. Nelle inferiori lo scapo forma un poco più che il terzo della lunghezza totale, ha il primo articolo brevissimo, i due seguenti allungati e quasi uguali: il filetto è simile a quello delle superiori, composto di ugual numero di articoli similmente cigliati. Mandibole corte, robuste, armate di lunghi denti lungo il margine interno: i palpi lunghi, delicati, guerniti di lunghi peli nel lato interno, che alla estremità formano un piccolo pennello: i due primi articoli quasi uguali, il terzo più lungo ed un pò inarcato. I piedi mascellari esterni hanno il palpo robusto, co' due primi articoli brevissimi, il terzo molto allungato, il quarto corto terminato da unghia assai robusta. Piedi del primo paio quasi cilindracei, col quarto articolo un poco rigonfiato, il quinto ristretto dalla base alla estremità; l'unghietta robusta, inarcata e guernita di cinque a sei denti spiniformi lungo il margine concavo. I piedi del secondo paio sono più lunghi de' primi, più delicati, col quarto e quinto articolo cilindracei. Quelli del terzo e del quarto paio sono lunghi poco più de' primi, e robusti come quelli; il primo e terzo articolo molto allungati, il secondo ed il quarto brevissimi, il quinto lungo la metà del terzo, quasi fusiforme; l'unghietta è lunga poco meno dell' articolo che la porta, diritta ed aguzza. Tutti i detti piedi sono lungamente pelacciuti, a peli cigliati da ambo i lati. Piedi del quinto e sesto paio col primo arti-

colo assai dilatato, cordato-ritondato, nel margine anteriore seghettato e setoloso; il secondo brevissimo: i tre seguenti quasi uguali: l'unghietta assai piccola inserita ad angolo retto sull'articolo, e menata in dietro. Piedi del settimo pajo più corti di tutti: il primo articolo meno dilatato, e prolungato in largo lobo al di là dell' inserzione del secondo articolo; questo e i tre seguenti quasi uguali tra loro: l'unghietta piccola, ottusa e diritta. I falsi piedi del quarto e quinto anello addominale terminati quasi ad egual livello; le loro fogliette finamente seghettate ne' margini: quelli del sesto più lunghi, con le fogliette lanceolate e seghettate. La lamina codale ovato-ellittica, divisa in due lobi per una scissura profonda; ciascun lobo presso l'estremità esternamente con un seno nel quale si articola una piccola spina.

Protomedeia fasciata, *nob.*
Tav. II, fig. 8.

P. albida, fasciis fuscis nigro punctatis, antennis subaequalibus, scapo superiorum illo inferiorum breviore; pedibus thoracicis quinti, sexti et septimi paris articulo primo margine integro. — Long. mill. 7-8.

Corpo allungato. mediocremente compresso, ritondato nel dorso: epimeri piccoli, quasi tutti simili ed uguali, a margini cigliati.

Antenne superiori lunghe un poco meno della metà del corpo; lo scapo ne forma i due quinti della lunghezza totale, co' tre articoli quasi uguali in lunghezza, e solo il primo un poco rigonfiato; il filetto composto di dieci articoli finamente pelacciuti; il filetto accessorio lungo appena quanto due articoli del primario. Antenne inferiori di un quinto più corto delle superiori: lo scapo formante i cinque settimi della lunghezza totale, co' due primi ar-

ticoli assai corti e robusti, i due seguenti allungati, cilindracei ed uguali; il filetto lungo poco più del quarto ed ultimo articolo dello scapo, composto di cinque articoli pelacciuti come in quello delle superiori; il primo articolo dello scapo con una spina ottusa inserita nell'angolo antero-inferiore. Capo corto. Occhi piccoli. Piedi mascellari esterni col palpo allungato, ad articoli cilindracei, il terzo più lungo di tutti, il quarto terminato da un ciuffo di peli e da una specie di piccola unghietta. Mascelle corte, robuste, terminate da valido dente diretto in dietro e col margine interno guernito de' rigidi peli, il palpo assai lungo, delicato, cilindraceo, di tre articoli, de' quali il primo assai corto, il terzo un poco più lungo del secondo, leggermente arcuato, pelacciuto. Piedi toracici del primo pajo allungati, piuttosto gracili, assai lungamente e foltamente pelacciuti nel margine inferiore a cominciare dall' avanbraccio; l' ultimo articolo allungato, quasi troncato alla estremità, con fascetti di peli corti e rigidi lungo il dorso, assai lunghi nella faccia opposta: l' unghietta inserita nella parte superiore del margine estremo contro il quale s' incurva, robusta, inarcata, e guernita di due forti denti nel mezzo del margine concavo: i peli del braccio o dell' avanbraccio frangiati. Piedi del secondo pajo col primo articolo lungo quasi quanto tutti gli altri uniti insieme, un pò rigonfiato, guernito lungo il margine anteriore di peli lunghissimi inseriti perpendicolarmente al detto margine, e formanti una frangia: una serie di punti impressi precede la inserzione della detta frangia; i due articoli seguenti sono assai corti; gli altri due più allungati, quasi uguali; il penultimo presso l'estremità, l' ultimo in tutta la lunghezza del margine inferiore guerniti di frangia di lunghi peli; nel rimanente vi ha peli più corti riuniti in piccoli fascetti. L'ultimo articolo si restringe gradatamente dalla base alla estremità, e porta un'unghietta conica, diritta, formante con esso una

continuazione. I piedi del terzo e quarto pajo sono più corti, un poco più robusti, col secondo articolo assai corto, i tre seguenti quasi uguali in lunghezza, guerniti di fascetti di peli rigidi; l'ultimo in oltre lungo il margine inferiore è fornito di brevi e delicate spine. I piedi delle ultime tre paja hanno il primo articolo assai dilatato, poco men largo che lungo, a margine seghettato e con fascetti di corti peli in ciascuno intacco, nel resto simili a quei del terzo e del quarto: per lunghezza totale sono decrescenti dal quinto al settimo. I falsi piedi degli ultimi tre anelli addominali corti, quasi di uguale lunghezza, di due articoli, terminati da corte spinuzze: quelli del quarto in oltre guerniti di piccole spine lungo il margine dorsale. Lamina codale semiovoidea, terminata da rigida setola.

Il colore del corpo è bianco-cenerino: tre anelli toracici (terzo, quarto e quinto) co'rispettivi epimeri sono bruni con punti stivati più oscuri, costituendo una larga fascia; i tre primi anelli addominali variegati dello stesso colore bruno.

Osservazioni. I signori Westwood e Spence Bate nella importante opera sopra i Crostacei Edrioftalmi della Gran Brettagna descrivono sopra un individuo incompleto una specie di questo genere che chiamano *P. hirsutimana*, con la quale ha certamente la nostra grande affinità. Ne differisce però eminentemente pel primo articolo de' piedi del quinto pajo non fatto a sega, per la diversa distribuzione della lunga peluria de' piedi del secondo pajo, per le antenne.

In oltre essi non parlano affatto di colorito, che per la nostra specie è caratteristico, e che non solo si fa a primo aspetto riconoscere lorchè l'animale è vive, ma conservasi ancora inalterato negl' individui conservati entro l'alcool.

In quanto al dubbio de'precitati autori, che questo genere sia forse da associarsi al *Microdeutopus*, a noi sembra poco fondato. La conformazione de'piedi toracici delle due prime paja è troppo diversa, per poter fare simile ravvicinamento, se il genere *Microdeutopus* si conserva coi caratteri coi quali da noi è stato stabilito.

Articolo 4.°

Di un nuovo genere di Molluschi Gasteropodi rinvenuto nel golfo di Napoli.

Genere **Physopneumon**, *nob.*

Tra le singolari organizzazioni, che in fatto di Gasteropodi Nudibranchi il mare presenta, tener deve non ultimo posto il piccolo Mollusco del quale andiamo a parlare. Esso è soprattutto ammirevole per la struttura delle appendici laterali del corpo, le quali sebbene a primo aspetto sembrino analoghe a quelle degli Eolidei, nondimeno ne differiscono immensamente per struttura. Quì non sono punto destinate a contenere appendici cieche dell'apparato epatico; ma sono organi assolutamente vascolari, i quali pare dovessero senza alcun dubbio funzionare da organi respiratorii, benchè molto diversi dalle ordinarie branchie.

Tra i diversi generi che ci sono conosciuti per le opere che abbiam potuto consultare, quello cui sembra più da vicino approssimarsi solo per posizione e forma esterna di branchie sono i generi *Doto* e *Gellina.*

Physopneumon carneum, *nob.*
Tav. II, fig. 9.

Corpo allungato, molto angusto, lineare, terminato da sottilissima coda. Capo con due tentacoli molto sviluppati, laminari, accartucciati (fig. 9, C), contrattili fino a ridursi alla metà della massima lunghezza, ma non retrattili. Occhi puntiformi, piazzati dietro la base de'tentacoli. Apertura boccale in ovale longitudinale, fiancheggiata da due labbri trasversali, uno per cadaun lato (fig. 9 B *bb*). Piede anteriormente dilatato in due lobi riton-

dati (fig. cit *cc*). Apertura anale posta a destra del collo. Vescichetta cardiaca molto estuberante, dietro la nuca, occupante quasi tutta l'ampiezza del corpo. Branchie molto sviluppate, distribuite in unica serie lungo ciascun lato del corpo, al numero di otto paja, e tutte quasi eguali, lunghe la metà del corpo (esclusa la coda). Ciascuna branchia ha forma di un otre piriforme, di cui la parte più rigonfiata à un piccolo lobo quasi conico da ciascun lato, e nello insieme à l'aspetto di un polmone di rana: essa nel suo asse è percorsa da un vaso sanguigno, il quale prende origine da un tronco che scorre lungo il rispettivo lato del corpo: dal detto vaso partono molti vasellini i quali si ramificano a guisa di arbuscello, e le ramificazioni ultime si distribuiscono sulle pareti del sacco, anastomizzandosi fra loro, in guisa da costituire una rete vascolare a grosse maglie. Oltre le due serie di branchie descritte vi hanno due altre serie di appendici, una per lato, alternanti con quelle e molto più piccole, nelle quali non abbiam potuto scorgere la struttura delle prime, ma neppure si osservano ciechi epatici.

Il colore del mantello è roseo variegato di rosso cilieggio: le branchie sono parimenti rosee con le ramificazioni vascolari di color rosso cilieggio. I tentacoli ed il piede sono verdicci; gli occhi neri.

La lunghezza del corpo, compresa la coda, è di millimetri 18.

Articolo 5.°

Illustrazione Iconografica degli Anellidi rari o poco conosciuti del Golfo di Napoli.

Gli Anellidi del Mediterraneo sono stati da parecchi anni oggetto di studii accurati di valenti Naturalisti, sicchè la loro organizzazione in questi ultimi tempi è stata immen-

samente chiarita. Ed in quanto a quelli del Golfo di Napoli, vennero in buona parte studiati e descritti dal Delle Chiaje. Ciò non ostante ci pare che sia ancora da desiderarsi una buona opera Iconografica. Per la qual cosa avendo avnto l' opportunità di studiare sul vivo gran nnmero di specie, molte delle quali rare o poco conosciute, e farne ritrarre immagini esatte e naturali, crediamo far cosa non inutile pubblicandole in questo Annuario. Nel presente volume non ne diamo che quattro soltanto, fra quali la *Liocapa vertebralis*, brevemente descritta nel precedente volume. Ma nel volume seguente ci proponiamo pubblicarne un numero maggiore. Per la parte anatomica noi non ci siamo impegnati a speciali ricerche: nondimeno quando ci è occorso osservare qualche fatto degno di essere notato, verrà aggiunnto alla notizia zoognostica.

Genere **Nicotia**, *nob.*

Nicotia lineolata, *nob.*
Tav. III.

Corpo poco allungato proporzionatamente alla sua larghezza, composto di sedici zooniti, de' quali uno cefalico, tredici costituenti il tronco, e due una specie di coda. L' anello cefalico è piccolo, quadrato, poco più corto che largo. Gli anelli del tronco sono trasversali sensibilmente più larghi che lunghi; gli otto posteriori più grandi, e quasi uguali; i cinque anteriori più piccoli e gradatamente più ristretti dal quinto al primo. I due anelli codali sono immensamente più angusti di quelli del tronco, il primo trasversale, il secondo quasi quadrato.

La superficie dorsale è liscia ed eguale: nella faccia ventrale tutti gli anelli del tronco presentano sulla linea mediana un rilievo a lati paralleli, posteriormente biforcuto (fig. 10).

Il capo, fig. 2, è fornito di sette lunghi cirri, tre anteriori, quattro laterali. De' tre anteriori il medio *a* nasce dal dorso della fronte, gli altri due *b b* dal margine anteriore. I due di ciascun lato *c c* sono tra loro contigui alla base, inseriti in un seno che i margini laterali del capo formano poco dietro del loro mezzo. Gli occhi *e e* sono quattro, piuttosto grandi in proporzione del capo, discoidali, due per cadaun lato contigui tra loro. Dalla faccia inferiore (fig. 3) il capo presenta due lobi carnosi *gg*, inseriti poco dietro il margine anteriore e presso la linea mediana, in vicinanza dell' apertura boccale *f*. — Questi lobi sono corti, in modo da non eccedere i margini laterali del capo, e poco contrattili.

Oltre i sette lunghi cirri sopradescritti, il capo presenta due tentacoli di tutt' altra struttura, fig. 2 e 3 *d d* e fig. 4, inseriti uno presso cadaun angolo posteriore della faccia dorsale. Essi sono lunghi più che il doppio del capo, a forma di nastro ritondato all' estremità, ed a margini guerniti di laminette vibratili.

I zooniti del tronco sono trasversali, prolungati da ciascun lato in un lobo assai sviluppato, che negli otto posteriori è più obbliquo d' avanti in dietro. Il piede carnoso, fig. 6, porta un fascio di setole assai lunghe; il cirro anteriore *c* è assai piccolo, il posteriore *d* più grande. Dietro il piede setigero parte un cirro *g* lunghissimo, da eguagliare il corpo intero, simile per struttura a quelli del capo.

Le setole, fig. 8, sono articolate. Ne'zooniti maggiori del tronco oltre il fascio terminale di setole articolate vi ha un altro fascio di setole semplici *f* rivolte verso dietro a modo di ventaglio. De'due zooniti codali, fig. 9, il primo nella sua parte posteriore si dilata da ciascun lato in un lobo ritondato che porta due cirri, uno maggiore che parte dal margine latero-posteriore, analogo a quelli

degli altri zooniti, l'altro minore che ha origine dal dorso. Il secondo à due soli cirri terminali.

Osservato l'animale vivo sotto il microscopio vedesi tutto il contorno anteriore e laterale del capo, fino alla base de'cirri, guernito di cigli vibratili, brevi e piuttosto grossi, i quali eseguono un movimento incessante e sempre simile ed uguale. Di simili cigli son guerniti ne'lati i zooniti del tronco sullo spazio che precede e succede al piede carnoso; più, tutto il contorno de' piccoli zooniti codali. I due tentacoli cefalici poi veggonsi in tutto il loro contorno guerniti di laminette vibratili verticali, strettamente accollate l' una all' altra, e le quali eseguono un movimento continuo simile a quello de' cigli vibratili, e sì da sembrare una frangia sola in continuo moto. In oltre nel loro interno vedesi un canale, il quale prende origine dalla regione cefalica cervicale. I cirri tutti osservati sotto lo stesso ingrandimento si veggono guerniti di peli corti rigidi e poco stivati, e di un vaso sanguigno che ne percorre tutta la lunghezza.

Parti interne. L'apparato digerente, il solo che abbiam potuto studiare, presenta qualche specialità: fig. 11. All'apertura boccale succede un canale a pareti membranose assai delicate, trasparenti, il quale nello stato di massimo rientramento giunge fin presso al margine posteriore del secondo zoonito del tronco. Verso il mezzo della sua lunghezza vi sono accollate due piccole glandole, *e e*, simmetriche, oblunghe, presso che reniformi, nelle quali pare non cada dubbio dover riconoscere due glandole salivari. Il detto canale a pareti membranose si continua oltre; ma all' indicato livello *b* ha origine un altro canale contenuto nel primo, a pareti presso che coriacee, il quale, accompagnato sempre dall'invoglio esterno membranoso, descrive varie circonvoluzioni tra il terzo, quarto e quinto zoonito, visibili anche allo esterno a traverso i comuni te-

gumenti, e quindi si termina in un ventricolo posto tra il sesto e settimo zoonito: dal qnale poi il canale digerente si continua a pareti delicate fino alla estremità del corpo.

Il descritto canale a pareti coriacee alla sua origine, fig. 12, è munito di sei pezzi chitinosi disposti in corona e tra loro contigui, ciascuno armato di punte dirette in avanti, piramidali e disuguali. Dalla base di ciascuno di siffatti pezzi parte un delicato filetto muscolare. I sei fili si portano in avanti e percorrono tutta la porzione a pareti membranose che precede, e che rappresenta un tratto faringeo: essi pare siano destinati a portare innanzi il canale esofageo nel momento di azione, fino al punto che la corona di pezzi mandibolari, ovvero armatura faringea, giunga alla regione boccale. Il ventricolo ha forma rettangolare, più lungo che largo, a pareti piuttosto spesse, con strie o delicate pieghe trasversali distanti e parallele tra loro. Internamente è tutto guernito di numerose glandole oblunghe disposte in serie trasversali regolari, e le quali si veggono anche esternamente a traverso le sue pareti, sulla cui faccia interna stanno accollate.

Degli organi genitali nulla abbiam potuto investigare. Diremo soltanto che l'individuo osservato dopo esser vissuto quattro giorni, spontaneamente si divise tra il settimo e l'ottavo anello, dando fuori un numero considerevole di uova, le quali si mostravano composte di minutissima globulina, a membrana corticale poco discosta da quella del sacco vitellino.

In quanto a' due tentacoli cefalici, egli è indubitato che debban rappresentare un qualche organo speciale: la loro struttura accenna a qualche cosa di ben diverso dalle semplici appendici tattili. Noi non possiamo dire alcuna cosa. Però, se un qualche dubbio dovessimo elevare, questo sarebbe che potessero essere organi eccitatori o spermatofori, ammettendo in tal caso che l'animale fosse

ermafrodito : poichè della presenza delle uova già ne siamo sicuri.

Colorito. Il capo, i primi cinque zooniti del tronco e gli ultimi due codali sono di color carnicino sudicio ; nel capo si osservano alcune linee trasversali occipitali formate da punti di pigmento bruno. Gli occhi sono rossicci. I primi cinque zooniti del tronco hanno ciascuno tre linee trasversali nere, la prima delle quali più volte interrotta. I piedi carnosi sono punteggiati di rosso fosco , a punti più stivati alla loro base. Gli altri otto anelli del tronco sono di color tabacchino chiaro, con tre linee trasversali nere , la media delle quali più o meno interrotta nel mezzo. La linea posteriore viene incrociata da un trattolino nero longitudinale. Presso il margine anteriore in oltre vi ha sulla linea mediana una macchiolina triangolare bianco-gialliccia. I tentacoli sono bianchi con due serie di macchioline di color roseo. Solo i due dorsali del penultimo zoonito codale mancano di tali macchioline.

Ne abbiamo ricevuti due individui nel mese di aprile pescati nel golfo di Napoli : il primo de' quali integro, il secondo dimezzato. Anche il primo innanzi la morte si divise in più pezzi, come è stato detto, in guisa da non averlo potuto conservare.

Genere **Liocapa**, A- Cost.
(Ann. del Mus. Zool. I. pag. 87.)

Nel volume primo di questa medesima opera abbiam descritto un Anellide affine pel grande sviluppo degli occhi alle Alciope, per lo quale costituimmo il genere Liocapa ; denominando la specie *L. vertebralis.* Posteriormente una seconda specie ne abbiamo ricevuta, la quale per quanto diversa potesse apparire per l' abito generale del corpo , lascia evidentemente vedere tutti gli essenziali caratteri del genere, ed una uniformità con la pri-

ma nelle parti diverse della sua organizzazione. Associandola quindi genericamente con quella, verrà distinta col nome di *L. vitrea.*

1. Liocapa vertebralis, *A. Cost.* (l. c.)
Tav. IV, fig. 1-8.

Ritorniamo nuovamente su tale specie per aggiungervi alcune osservazioni fatte sopra altri individui ricevuti durante il 1862, e per colmare alcune lacune lasciate nella descrizione delle esterne parti, che sull' unico individuo intero servito alla prima descrizione, e che ebbimo premura conservare per la collezione del Museo, non avevam potuto ben osservare.

Nella descrizione datane nel luogo citato avvertimmo che di centosettanta zooniti di cui il corpo era composto, i primi novanta erano meglio sviluppati, i rimanenti bruscamente più angusti e piccoli, per modo da sembrare come zooniti di sostituzione ad altri perduti. Il primo individuo che dopo di quello osservammo si presentò costituito perfettamente al modo stesso. Nella fig. 3 della citata tavola vedesi in effetti l'ultimo zoonito del tronco e la serie degli ultimi costituenti una spezie di coda. Questo individuo ricevuto vivente come l' altro fu tenuto in vita per più giorni. Riosservato però dopo due giorni trovammo che la supposta porzione codale erasi distaccata ed aveva vita a sè, continuando parimente a vivere l'individuo madre. Dal che potemmo conchiudere aver luogo in siffatto Anellide una maniera di riprodursi analoga a quella già osservata ne' *Syllis* ed altre specie.

In quanto allo esterno organismo, la osservazione de'varii altri individui ci ha data occasione di meglio riconoscerne i caratteri.

Il capo, lorquando la tromba faringea è completamente rientrata, mostra due piccoli tentacoli innanzi al suo margine

anteriore. Siffatti tentacoli non gli appartengono, ma sono i due maggiori della tromba medesima. Le pareti membranose di questa sono sottilissimamente striate a traverso, ed entro di essa si osservano quattro fascetti muscolari longitudinali, due per lato, destinati alla sua contrazione e svolgimento.

Gli occhi non solo sono molto sviluppati in grossezza , ma si mostrano ancora di una struttura di poco inferiore a quella di animali molto superiori: fig. 7. In ciascun globo oculare si possono agevolmente osservare le due sezioni di sfera della cornea di diverso diametro formanti le due camere , cioè la sezione di sfera anteriore assai più piccola e più convessa costituente la cornea trasparente , e la sezione posteriore molto maggiore formante la sclerotica o cornea opaca. Un delicato foglietto membranoso cutaneo ricopre tutta l'anterior parte dell'occhio. La camera anteriore è ripiena di un liquido trasparente gialliccio , od umore acqueo. Presso la sua base e dalla faccia interna vedesi un anello costituito da lineette fosche parallele, e che pare rappresentassero i processi ciliari. La sclerotica contiene altro umore più denso. La sua faccia interna è tappezzata da uno strato di pigmento di color rosso fosco, le cui granulazioni si aggruppano formando delle macchioline brune, in ciascuna delle quali, osservata con maggior ingrandimento, veggonsi le dette granulazioni disporsi a modo di rosetta (fig. 8). Il nervo ottico, fig. 7 *e*; che parte da un ganglio sopraesofageo pari, penetra nella sclerotica, ove non abbiam potuto seguirne la sua terminazione. Un valido muscolo si attacca al centro del fondo della medesima, funzionando da unico muscolo motore dell' occhio.

Il margine dietro orbitale è guernito di una frangia di grossi cigli vibratili: ed altre due frange quasi verticali di simili cigli vibratili stanno innanzi la base de'piedi delle due prime paja. Immediatamente dietro il capo poi, a

traverso la cute, scorgesi un movimento prodotto da simili cigli sopra una linea trasversale : detti cigli pare si appartengano alla sottoposta faringe.

Il capo nella sua faccia inferiore-posteriore presenta due corti cirri, uno per lato, i quali si portano infuori superando il contorno degli occhi. Il primo zoonito del tronco porta solo cirro, non piede setigero.

Le setole de' piedi sono articolate.

Osservazioni. Questa specie potrebbe essere l' *Alciope candida* brevemente descritta e non figurata da Delle Chiaje (Anim. s. vert. III, p. 98), e riportata con lo stesso nome da Krohn (Wiegm. Arch.). La brevità però della descrizione ed il contrasto coi caratteri ch'egli stesso ripete al genere Alciope, non permettono sicuro giudizio sulla identità de' due anellidi.

2. Liocapa vitrea, *nob.*
Tav. IV, fig. 9-12.

Simile alla precedente per quanto spetta a' caratteri generici, ne differisce immensamente per i specifici. Il corpo è proporzionalmente più grosso, meno depresso, quasi cilindraceo : i zooniti meno numerosi, contandosene tra i quaranta e i cinquanta. Il capo presenta un piccolo tentacolo impare conico sul mezzo della fronte. I cirri ventrali de' piedi sono più larghi e meno allungati. Il colore è bianco che va leggermente al ceruleo : le macchie nere degli angoli posteriori de' zooniti assai piccole.

Osservazioni. Per questa seconda specie pare non cada dubbio sia quella stessa da Delle Chiaje rappresentata nella tav. 155, fig. 14, 18, 21, col nome di *Najades Cantrainii*, della quale non fece alcuna menzione nel testo. Il Krohn pertanto cita quelle figure per la sua *Alciope Edwardsii*, di cui non possediamo la descrizione per giudicare se vi sia identità con la nostra.

Genere **Rhynchonereella**, *nob.*
Tav. IX, fig. 13-15.

Spettante evidentemente alla piccola famiglia degli Alciopidei, il piccolo Anellide che andiamo a descrivere vi forma un genere molto distinto.

Il capo anteriormente a' due grossi occhi si prolunga in un lobo cordato-ritondato, ristretto a mò di grugno alla estremità (fig.16), la quale porta quattro tentacoli carnosi oblunghi, quasi uguali, de'quali due stanno inseriti ne'lati del dorso, due altri nella faccia inferiore. La fronte tra gli occhi porta un altro piccolo tentacolo impare, e due piccoli e delicati ne stanno nella faccia inferiore prossimamente all' apertura boccale, alla guisa di due palpi. In oltre, dalla base della faccia inferiore del capo partono due cirri per cadaun lato, i quali si portano in fuori superando sensibilmente il contorno di esso. Gli occhi per sviluppo e per struttura sono identici a quelli delle Liocape. Così pure simile è la struttura de' piedi e loro appendici; e la distribuzione de' cigli vibratili.

Rhynchonereella gracilis, *nob.*
Tav. cit. fig. 13.

L' unico individuo che ne abbiamo avuto vivo ed intero era lungo mill. 32, a corpo assai delicato, di color gialliccio sudicio, coi soli occhi rossi. De' quattro tentacoli della estremità del capo i due superiori sono un poco più corti degli inferiori. De' due cirri aventi origine dalla posterior parte del di sotto del capo l'anteriore è più corto del posteriore.

SPIEGAZIONE DELLE TAVOLE

TAVOLA I.

Fig. 1. *Tychius mitratus.*
2. *Porthetis brevicornis : A* antenna ingrandita.
4. *Schleroderma mutilloides : A* meso-e metatorace maggiormente ingranditi : *B* addome veduto di profilo.
4. *Mutilla sericeiventris.*
5. *Aradosyrtis Ghiliani : A* antenna.
6. *Metastemma serripes* : *A* piede anteriore: *B* piede posteriore.
7. *Myrmidius flavidus* : *A* capo veduto dal dorso : *B* lo stesso veduto di lato.
8. *Ploeogaster* (?) *flavopustulatus.*
9. *Edessa hamifera.*
10. *Cromna elegans.*
11. Pronoto dello *Sphongophorus bivexillifer* veduto di profilo.

TAVOLA II,

Fig. 1. *Saccoderes trinotatus* : *A* antenna maggiormente ingrandita.
2. *Aradus leucotomus*: *A* antenna maggiormente ingrandita.
3. *Aradacanthia multicalcarata*: *A* antenna maggiormente ingrandita.
4. *Tingis cyathicollis : A* capo e pronoto veduti di profilo ; *B* ultimo articolo delle antenne con porzione del penultimo.
5. *Teleonemia funerea.*
6. *Aspicelus podagricus* : *A* scutello con la sua spina clavata veduto di lato.
7. *Ampelisca rubella* : *a* piede toracico del primo pajo ; *b* del secondo ; *c* del terzo ; *d* del settimo; *e* del quinto ; *f* lamina codale.

8. *Protomedeia fasciata* : *a* piede toracico del primo pajo ; *b* del secondo ; *c* del terzo.

9. *Physopneumon carneum* : *a* a semplici contorni; *A* ingrandito, ed a colori naturali : *B* il capo veduto dalla faccia inferiore , *a* margine anteriore , *bb* labbri laterali all' apertura boccale , *cc* lobi dell' anterior parte del piede; 9 *d* una delle branchie.

TAVOLA III.

Nicotia lineolata.

Fig. 1. L' animale intero ingrandito — *a* lunghezza naturale.

2. Il capo veduto da sopra — *a* il cirro medio dorsale ; *b b* cirri anteriori ; *c c* cirri laterali ; *d d* tentacoli ; *e e* occhi.

3. Il capo veduto da sotto — le lettere indicano le medesime parti che nella figura precedente — aggiungi : *f f* lobi carnosi boccali; *g* apertura boccale.

4. Uno de'tentacoli veduto al microscopio: *a a a a* contorno guernito di lamine vibratili , di cui un pezzo vedesi maggiormente ingrandito in *4'*.

5. Un pezzo di cirro veduto parimente al microscopio.

6. Piede di uno de'zooniti maggiori co'cirri, veduto da sopra — *a* lobo del zoonite ; *b* piede ; *c* cirro dorsale ; *d* cirro ventrale ; *e* fascio di setole ; *f* altro fascio di setole ; *g* cirro; *h h* festoni con cigli vibratili.

7. Lo stesso dalla faccia ventrale.

8. Una delle setole.

9. Ultimi due zooniti con la origine de' rispettivi cirri.

10. Tre zooniti veduti dalla faccia ventrale.

11. Canale digerente fino al principio dell' intestino : *a* origine della faringe; *b* armatura faringea; *c* ventricolo; *d* origine dell' intestino; *e e* glandole salivari.

12. Porzione dell' esofago con l' armatnra faringea ove si veggono le mandibole dentate , e i fili muscolari che partono dalle medesime.

13. Il ventricolo.

14. Un uovo.

TAVOLA IV.

Fig. 1. a 8. *Lyocapa vertebralis.*

1. Un individuo di grandezza naturale.

2. Il capo e primi zooniti del tronco con la faringe completamente svolta: (tolti i piedi de' zooniti).
3. L'ultimo zoonito del tronco con gli altri appendicolari costituenti la coda, ossia il novello individuo prossimo a distaccarsi.
4. Uno de' zooniti col piede e cirri di uno de' lati.
5. Un piede spettante ad uno de' primi zooniti del tronco.
6. Altro piede spettante ad uno de' zooniti medii del tronco.
7. Occhio veduto al microscopio; *e* globo dell' occhio, *b* muscolo motore, *c* ganglio e nervo ottico che penetra entro il globo.
8. Gruppo di macchie pigmentali maggiormente ingrandite.
9-12. *Lyocapa vitrea.*
9. Un individuo di grandezza naturale.
10. Il capo e primi zooniti del tronco ingranditi.
11. Uno de' zoniti medii del tronco col piede e cirri.
12. Una setola
13-15. *Rhynchonerella gracilis.*
13. Un individuo di grandezza naturale.
14. Il capo e primi zooniti del tronco veduti al microscopio: *a a* grugno frontale; *b b* tentacoli superiori; *c c* tentacoli inferiori; *d* tentacolo impare cervicale; *e e* occhi; *g g*, *h h* cirri che partono da' lati del primo zoonito del tronco, che nel dorso rimangono in parte occultati dagli occhi; *ff* margini orbitali guerniti di cigli vibratili; *i i* cirri del secondo zoonito del tronco.
15. Il capo veduto di profilo: *a* il grugno frontale, *b b* tentacoli superiori, *c c* tentacoli inferiori, *d* tentacolo cervicale.

*

ELENCO SISTEMATICO

DELLE SPECIE DESCRITTE IN QUESTO VOLUME

Insetti

Coleotteri

Bembidium (Peryphus) adusticauda . . Pag. 121
Tychius mitratus 128

Ortotteri

Porthetis brevicornis 129
Choriphyllum granulatum 58
Tettix bufo ivi
Discotettix (n. gen.) armatus. 59

Imenotteri

Ammophila confusa. 111
—— rubriventris ivi
—— coronata ivi
—— reticollis ivi
Pelopoeus nigriventris 60
—— conspicillatus 112
Sphex nigerrima ivi
—— plumifera. ivi
Sapyga rufipes 105
Crabro (Brachymerus) filigranus. 137
Mutilla sericeiventris 130
—— cinereifrons. 131

Pterygophora analis. . . . . Pag. 66
Trichiocampus Garbigliettii 103
Dolerus rufotorquatus 97
Blennocampa croceipes. 104
Tenthredo aureola 67
—— dorsilinea ivi
Lyda fasciatipennis 97
Cerobactrus facialis 104
Stilbum variolatum 67
Chrysis selenia ivi
—— vomerina ivi
—— laborans 68
Smiera quinquesignata. ivi
—— multinotata. ivi
—— lobata ivi
—— capitulata ivi
—— strigosa 69
Schleroderma mutilloides 131
Pimpla excelsa 69
—— apicina ivi
Joppa undatipennis 70
Bracon longicauda ivi
—— difficilis ivi
—— triangulum ivi
Gnathobracon (n. gen.) babirussa ivi

Emitteri

Edessa hamifera 148
Lygaeus bisbipunctatus. 106
Plociomerus piratoides. 78
Ophthalmicus albovittatus 99
—— Genei 107
Myrmidius (n. gen.) flavidus 136
Aspicelus podagricus 147

Aradosyrtis (n. gen.) Ghiliani . . . . Pag. 133
Aradacanthia (n. gen.) multicalcarata 142
Teleonemia (n. gen.) funerea 145
Tingis cyathicollis 146
Aradus leucotomus 143
Leptopus sardous. 106
Metastemma serripes 134
Loricerus axillaris 79
Hammatocerus mixtus 80
Ploeogaster flavopustulatus 139
Diplodus cognatus 81
Petalochirus gazella. 141
Saccoderes trinotatus 140
Cromna elegans 149
Sphongophorus bivexillifer 150
Histeropteron limbatum 137

Ditteri

Sistrophus Sallei. 151
—— funereus 152
Celiphus inaequalis ivi

Crostacei

Ampelisca rubella 153
Protomedeia fasciata 155

Anellidi

Nicotia lineolata. 160
Lyocapa vitrea 167
Rhynchonereella (n. gen.) gracilis 168

Molluschi

Physopneumon (n. gen.) carneum. 158

INDICE DELLE MATERIE

PREFAZIONE. . . . . pag. 5
PARTE PRIMA 7
Articolo 1.° Acquisti fatti durante l' anno 1862 . . . 8
Articolo 2.° Specie immesse per effetto di doni o cambii. 94
Articolo 3.° Peregrinazione zoologica 119
PARTE SECONDA. 126
Articolo 1.° Generi e specie d' Insetti della Fauna Italiana 128
Articolo 2.° Descrizione di taluni Insetti stranieri all'europa. 139
Articolo 3.° Di due nuove specie di Crostacei Amfipodi del Golfo di Napoli. 153
Articolo 4.° Di un nuovo genere di Molluschi Nudibranchi pescato nel golfo di Napoli 158
Articolo 5.° Illustrazione iconografica degli Anellidi rari o poco conosciuti del Golfo di Napoli 159
Spiegazione delle Tavole 169
Elenco sistematico delle specie descritte in questo volume. 172

ALCUNE AGGIUNTE E CORREZIONI

Pag.	27	num.	508	Autulia *leggi* Autalia
»	58	»	1693.	*leggi* Pneumora immaculata, Thunb. Cap.B. Sp.
»	61	»	1772.	Smith *leggi* Spin.
»	62	»	1795.	*leggi* Scolia variegata, Fab.
»	»	»	1796.	» — hyalina, Lep.
»	64	»	1869.	armata *leggi* arcuata
»	78	»	2297.	cyaticollis *leggi* cyathicollis
»	80	»	2354.	pustulosus » pustulatus
»	81	»	2383.	gazella » gazella
»	87	»	2595.	venosa » rivosa
»	88	»	2626.	*leggi* Sistrophus funereus, *n.*
»	89	»	2657.	» Gelasimus vocans
»	»	»	2676.	» Physopneumon carneum
»	100	»	39	Chalcofana *leggi* Chalcophana
»	101	»	67	*leggi* Bombus ligusticus, Spin. Lombardia
»	105	»	83	Meliturgus *leggi* Meliturga
»	124	»	139	*leggi* Eucera fasciatella, Lep.
»	»	»	149	» Coelioxys conica, Latr. ♂ ♀ var. (1)
»	153	nota		longicornis *leggi* brevicornis

(1) Il maschio ha la fascia bianca sul margine posteriore del primo anello addominale come nella femina.

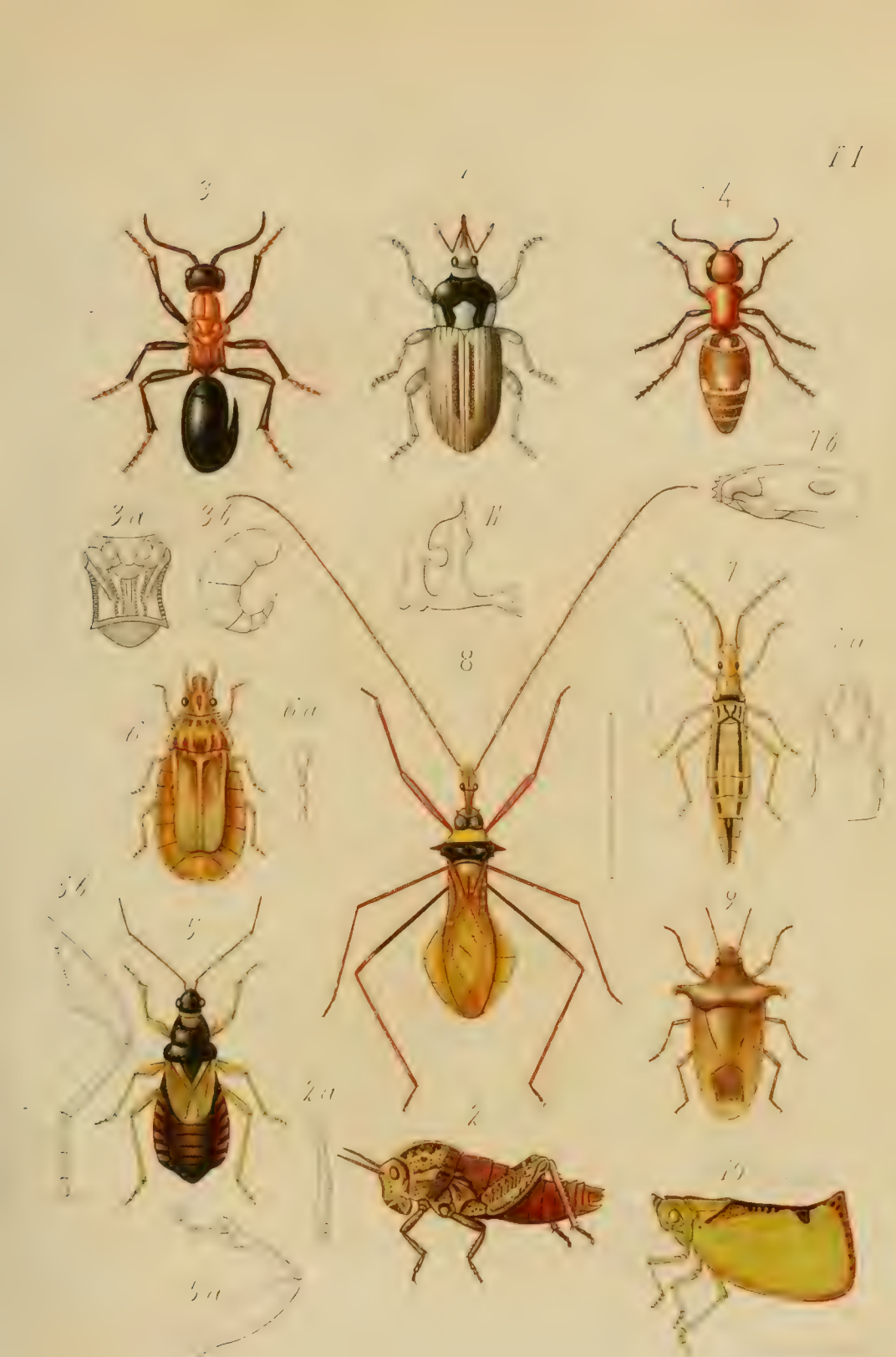
3
1
4
16
3a
3b
11
7
7a
8
6
6a
5b
5
9
2a
2
10
5a

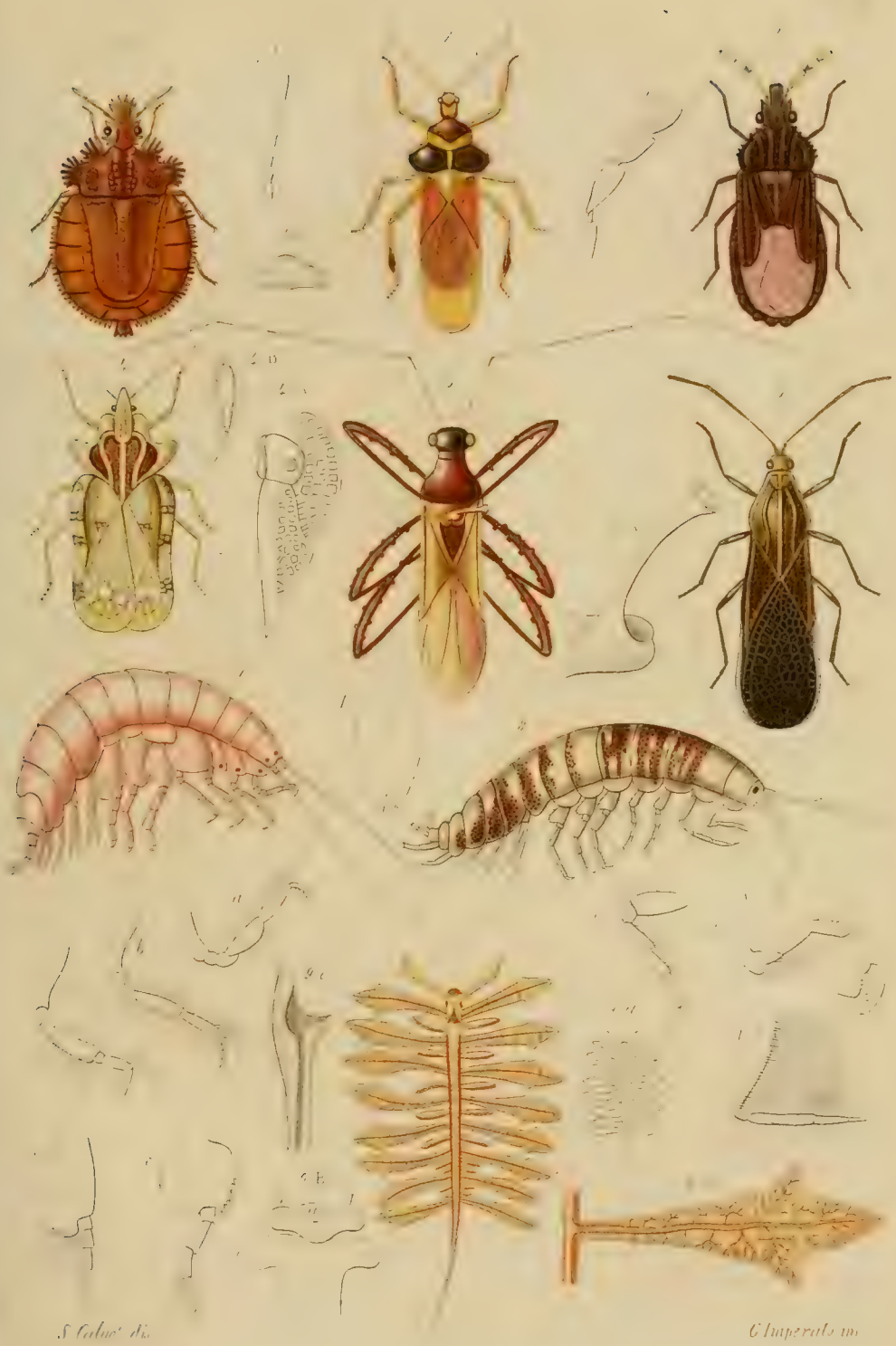

S. Calvi del.

C. Imperato inc.

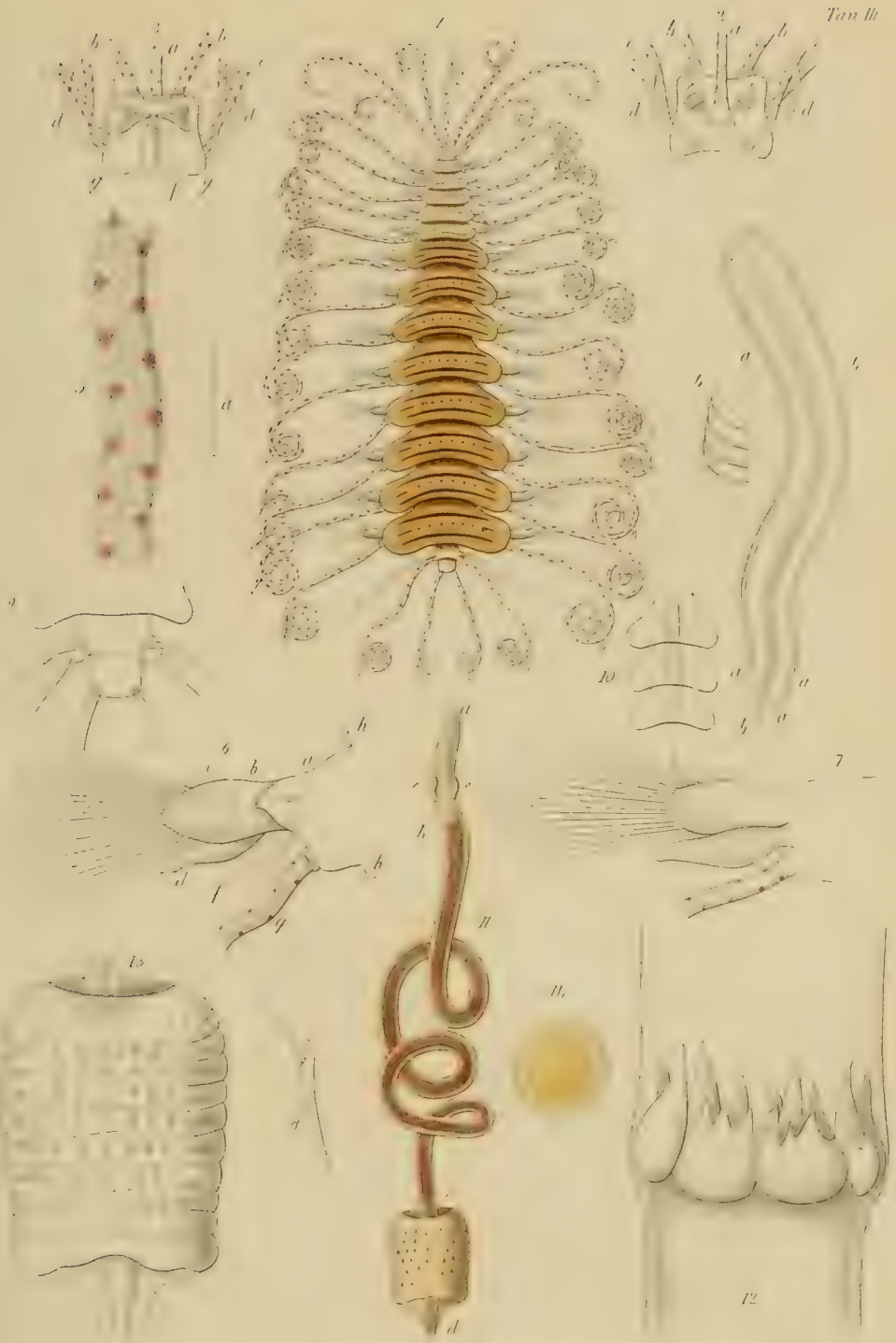

G. Imperato inc.

G. Imperato inc.

Date Due

~~AUG 31 1985~~	

Acme
Bookbinding Co., Inc.
300 Summer Street
Boston, Mass. 02210

3 2044 106 299 548